朝鮮日報 朝刊
本紙朝夕刊十二面

社說 不干涉委員會의 難關

一

一進一退의 波瀾曲折을 反復하는 對西不干涉委員會는 伊太利政府의 妥協的態度表示로 한동안 好轉될듯시 보히드니 最近通信에 依하면 同委員會는 蘇聯과 獨伊의 正面對立으로 또다시 暗礁에 逢着되여 그 前途는 全혀 豫測을 不許하는 暗澹한 狀態에 陷入하게되엿다 한다. 不干涉委員會를 中心으로 蘇聯과 獨伊의 對立은 今日에 처음 생긴 것이아니라 그淵源이 자못오래다. 지난여름 不干涉分科委員會가 開催된지 爾今數個月間 英國의 妥協案도 數次의 修正을 經由하엿고 또 伊太利의 妥協案도 提出되엿슴에도 不拘하고 獨伊對 蘇聯代表의 對立만은 依然 解消되지아니한事實을 想起하면 不干涉委員會가 停頓되는 原因이 那邊에 잇는가를 理解하게될것이다

二

伊太利는 英國의義勇軍撤收案에 對한 妥協案으로 一、國際委員會를 任命하야 西班牙兩政權에 關한 外國義勇軍의 撤收及其比率을 決定할 目的으로 的確한數量을 調査케하기爲하야 이를 西班牙로 派遣할것 二、西班牙兩政權에 對하야 交戰權을 認定할것 三、伊太利政府는 英政府가 主張하는 義勇軍撤收交涉을 開始할것을 主張한다 卽 伊太利代表는 西班牙에在한 義勇軍을 撤收함에同意하되 먼저 그 比率을決定할것과 다음에 義勇軍을 撤收하기前 又는同時에西政權의 交戰團體權을 承認하자는것이다。그러나 蘇聯代表는 어데까지 義勇軍을 全部撤收하지 안는限 프랑코政權에 對하야 交戰團體權을 承認할수업고 또交戰團體權承認과 義勇軍撤收를分離시키자고主張하야 讓步치안는것이 곳會議를停頓케한 要因이다。

三

伊太利의 이提案을 一瞥하면 첫재로 義勇軍의 撤退手續이 複雜한것과 둘재로 프랑코政權의 交戰團體權承認과 義勇軍撤退와를 同時에 取扱하자는것이 特히 注目된다。伊太利案에依하면 義勇軍의撤收가 實現되기까지는 相當한時日을 要하게될것임으로 그 期間에 總攻擊을强行케하야 프랑코政權으로하여금 有利한地位를 占領할機會를 주는 同時에 比率을 主張하야 義勇軍撤退以後에도 依然 數로서 優勢한 自國의 地位를 그대로 維持하자는 것이 곳伊太利의 意圖인것이 明白히 窺視된다。더욱이 兩政權의 交戰團體權을 承認하자는것은 一方으로 프랑코政權의 地位를 向上식히자는것인바 이와가티伊太利案이 어데까지 프랑코政權에有利하고 政府軍에 不利한것을知悉하는 蘇聯으로서 反對的立場을 取하게될것은 오히려 自然之勢일것이다。

四

不干涉委員會가 名實共히 西班牙內亂停止를 目標로하고 各關係國이 眞正으로 國際信義上의 鐵則을 遵守하야 不干涉을 實施하엿다고하면 西班牙의內亂은 벌서 終熄되엿슬것이다。그러나 政府軍의 背後에는 蘇聯과 佛國이 暗躍하고잇고 프랑코政權側에는 獨伊가 加擔하여잇다는 것은 一般常識으로 化하야잇다 今日에잇서서 西班牙問題는 獨伊對 蘇聯問題로 轉化되여잇고 不干涉委員會는 英府、巴里樞軸對 伯林、羅馬樞軸의 外交的拮抗地로化하여잇다。這間에 處하야 英國이아모리 外交的手段으로 兩者의 調和를 試하나 斷然에잇서 兩大陣營의 對立이 完全解消되지안는限 不干涉制度로 所期의 成果를 表明하지 못할것이며 西班牙內亂의 擴大는 兩大勢力의 對立을 高潮하야 歐洲로하여금 一九一四年의 事態를 再現시킬 危險性을 多分으로 包含하고잇다。

津田部隊破竹勢로 南金宅敵陣地突破!
戰意喪失한敵軍續續投降
大場鎭奪取도目睫

【上海前線張沿宅廿五日發同盟】大場鎭으로 向하야 突進한 津田部隊는 破竹의 勢로써 二十五日午前十一時 大場鎭北方의 要地南金宅의 敵陣地를 突破하고 또 姚宅의 敵에 向하야 攻擊中이다 姚宅은 大場鎭을 相距한 北方一粁의 小部落으로 目標하는 大場鎭奪取는 目睫의間에 切迫되엿다

【劉家行廿四日發同盟】二十三日夜 以來 潰走하는 敵을○○크리크에 向하야 急追中인 ○○部隊正面에서 同夜我戰車隊가 突擊하니 附近에잇는 敵約二千名은 白旗를달고 降伏하야왓다 繼續하야 敵이戰意를 喪失하고잇슴을 看取한 ○○部隊에서는 數條의白布에『降伏하는 者는 殺하지안는다』라는 文字를 書한幟를맨드러 散兵壕로부터 띄우니 敵은 이것을보고 또다시 續續降伏하여와 其數八十六名의 多數에 達하엿다 이가튼 多數의投降은 처음이요 對戰一個月餘의敗戰을 거듭한敵의戰意가 如何히喪失되엿는가를 말하는것이다

【上海前線張沿宅에서 吉岡同盟特派員二十五日發同盟】○○方面으로부터 大場鎭으로 肉迫한 ○○部隊는 二十五日未明朝露를뚫고 進擊하야 午前九時頃알서 大場鎭을相距한 一粁의○○에 進擊하고 ○○部隊도 이에뒤이여 午前九時○○을 陷落시키고 또 ○○部隊도 決死的抵抗을 繼續하는 前面의 敵을모러서 ○○堡塁의 面目을 遺憾업시 發揮하야 大場鎭을눈아페두고 將兵의士氣크게 昂揚하야 敗走하는 敵을 繼續的으로 追擊中이다

日本領土內空襲?
渡洋航空敢死隊計畫

【○○二十五日同盟特派員發】中支方面의 支那航空部隊는 我猛爆에 遭遇하야 이미 그大部分은 機能을毁失하엿스므로 蔣介石은前日來蘇聯飛行家와 外人顧問의 獻策을 容認하고 陝西省西安에 空軍根據를 옴긴다음 銳意陣容을 整備中이든바 最近情報에依하면 優秀한 靑年學生으로된 航空敢死隊를 組織하고 日本領土內의空襲을 敢行하기爲하야 海鄕威脅의 航空基地에 着陸하려하는 自己自身의實力을모르는無謀한計畫을 企圖하고 그實施方策을 考究中이라는데 아직한번도 海洋上에 飛翔하여보든經驗이업는 操縱士들이 精銳果敢한 我空軍의 警備線을 突破하고 果然如意대로國外에 飛翔할수잇는지는疑問이므로 戰術家는 모다 一笑에 附하고잇다

上海戰線―鐵條網을 破壞하고 突擊하는 我勇士

刑務所長會議 昨日總督府內에서開催

二十五日午前九時부터 總督府第一會議室에서 開催된 全朝鮮各刑務所長會議에 對하야南總督은左와如히 一場의訓示가잇섯다

南總督訓示

現今皇國非常時를當하야 各位를會同하고 玆에所懷의一端을陳述하려한다 時局對應의方針에對해서는 曩者告諭를發하야 廣히官民에示한바이 有하엿다 大體支那事變의原因은 그由來한바가멀고 그波及하는바도 또한크다 我帝國이 玆에起하야 支那의禍心을膺懲하고 東亞의平和를樹立하기爲하야 擧國의 强固한結束이나 國民이一齊히一大覺悟로서 時艱의克服을期함이 可하다 各位는모름지히 그職司에應하야 忠誠奉公으로서 刑政의使命을完遂함에 遺漏가無케할 用意가有할것을要한다

行刑機構의 整備充實에 伴하야 諸經費의 增加가또한 免키難한 情勢에在하다 하더라도此를 容認함은 國家財政上許諾지안는것이잇서서 相當各位의 周到한經理를 要望하는바다 더욱 今次事變의 影響은 更히 財政의緊縮節約에 努力함을 要하는고로 此際日常諸般의 用度에 關하야 一層硏究하야 最少限度의 豫算으로써 最大의 業績을 擧하도록 經費의 妙用에 努力하기를 希望한다

刑務行政의 完璧를 期함에는爲先刑務官吏의 素質改善을緊要로하야 今年七月刑務官練習所를 設置하야 刑務官吏의 養成訓練을 行하게한것이다 이는行刑의 複雜化乃至科學化에 伴한 必然的歸結이여서써 刑務官吏의 質的改善의 要望을 充할것이다 그리고刑務官吏의 養成訓練은 行刑事務의 實際에 卽하야 此를 行함을 行刑適切하다고 하는故로 各位는日常 部下 職員의 指導訓督에 當하야는 모름직히 此에着眼하야 敎官된心算으로써 臨하고 人材養成의 趣旨에 副하는바有함을 要한다。

從來 受刑者에對한 敎育規程이 不備하야 徹底되지 못한憾이 有한實狀에 鑑하야 朝鮮行刑敎育規程을 制定實施햇스나 此는 受刑者에對하야 日常生活上 必須한 普通의 知識技能을 授하고 國民道德의 理解及 實踐에資하야 社會同化의 原動力이 되게하려함에 잇슴으로써 此實行에當하야는 充分히 規程의 趣旨를 體得하야 精神敎化의 實績을 擧하기에努力하여야한다

行刑事務의 刷新은 國家刑政의 最緊要項目에 屬함으로써 年年 諸般의 改善에 留意하고잇는바이나 時代思潮의 推移와 過去의實績에 鑑하야 近來緊急制度를 採用하야 吾行刑의 新生面을 開拓하려한다 此는勿論新을 好하고 模倣을일삼는것이 아님으로 其實施에 當하야는 深心講究하야 充分히 本制度의 趣旨를 玩味하고 吾國情에 卽하야 受刑者處遇의 適實을 企圖하야써 行刑의 畫期的 向上을期함을 希望한다

司法保護事業이 刑事政策上極히 緊切한 것임은 두말할必要가업다 近年顯著한 發展을 遂하야 漸次 保護團體가 增加하야 新天 保護團體가 增加하야 實로 기뻐할現象임으로 그러나犯罪의 趨勢를 觀察함에 累犯者는 依然增加의 傾向이잇서 社會의不安이 不絕하다 各位는 一層其施設의 改善과內容의 充實에努力하야 益益斯業의 發展을 企圖하기를希望한다

昭和十二年十月二十五日 朝鮮總督 南次郞

蘇聯肅正工作 依然繼續

【莫斯科二十四日發同盟】蘇聯의 清黨工作은 아직 終熄되지안코 二十四日 다시 十四名의 處刑者를 내인것이 判明되엿다 其中八名은 莫斯科의 루스키地區에잇는 共營農場의 家畜飼育計劃을 妨害한 트로츠키스트와右翼分子로 나머지六名은 中央亞細亞타직크스탄地方에서 貯藏穀物을 損傷한 理由로 處刑되엿다

謝家宅을占領

【田宅에서二十五日大鋸同盟特派員發】走馬塘크리크의線에 前進한 淺間部隊는 二十五日早曉謝家宅을目的하는 敵部隊를 擊退하고 午後二時 謝家宅을 占據하엿다 그런데 그途中 森陰으로부터 피로성이가된 敵兵二名이 投降해왓는데 이들은 廣西第四軍의 兵士로 白崇禧가 南京에 드러온後 上海戰線에보낸 者이다 數日前부터 支那軍의 戰意가갑작이 不振하야 이날도淺間部隊의 急追와함께 總崩潰되여 彼等도 또한部隊와함께 迷走할際에 督戰隊의 銃火를만나無慘하게 戰傷을 受한것이라고 供述하고잇다

駐日獨大使館附武官 옷도少將戰跡을視察

【上海二十五日發同盟】駐日獨逸大使館附옷트少將은 二十五日午前九時 原田武官의 案內로 松井軍司令官을 訪問하고 午後 軍司令官으로부터 軍事狀況의 說明을드른다음 劉家行 羅店鎭附近의 戰跡을 視察하엿다 羅店鎭에서는 和知部隊長의 案內로『白壁의家』의激戰跡을 仔細히視察하고 當時의殊勳者인 小野部隊長으로부터 實戰의 經過를 聽取한後 午後五時頃歸還하엿다 同少將은『白壁의家』觀察後 如左히말하엿다

余는 이戰場을보고 日本軍의 勇敢한點에 感激하엿다 其他는 大體로 新聞報道에서 어든所感과 同一하다

今村千田兩主力部隊 敗走하는敵을大爆擊

【上海二十五日發同盟】海軍航空隊今村、千田兩主力部隊는 今日午前七時부터 夕刻에至하기까지 全力을다하야 陸軍部隊의 追擊에協力하야 大場鎭西南方의楊家橋、胡宅、戴家濱、李宅等敵主力後方陣地에 만흐면二十數回 적어도十數回에亘하야 反復大爆擊을加하야 徹底的으로이를 潰滅식히고 다시敗走하는 敵의集結地點인 南翔及小南翔、江橋鎭、眞茹에巨彈의雨를 퍼부어 南翔江橋鎭은 모도다 大火災를이르켜 延燒中이다 또一部는 敗走하는敵을 追翔하야 低空對地掃射를퍼부어 文字그대로 屍山을築하고 大損害를與하엿다

渡洋部隊○○機 上海敵陣地爆擊

【○○基地二十五日發同盟】我海軍渡洋部隊○○機는 二十五日午前六時 森永大尉指揮下에 石大尉 日暮中尉를隊長으로하고 ○○基地出發 上海上空에 出現하야 其中空機는敵의 有力한抵抗陣地인 眞茹及衛集部隊에 機銃掃射及爆擊을 敢行하엿다

瀧企畫院總裁 衆議院議員辭任

【東京電話同盟】瀧企畫院總裁는 二十五日午後衆議院에 田口書記官長을 訪問하고 衆議院議員辭任의 手續을 取하엿다 同總裁는 來二十九日西下하야 伊勢神宮熱田神宮에 參拜하고 新任을 奉告하기로되엿다

廣東各鐵道爆擊

【香港二十五日發同盟】我海軍航空隊는 昨二十四日 午前八時頃粵漢、廣三、新寧各鐵路에 同時出現하야 粵漢線에는 ○○機로成立된編隊로써 英德以南의各驛線路에爆擊을敢行하고 廣三鐵路上에는 ○機가出現하야 佛山附近을爆擊하고 新寧線으로는 臺山驛에再次大爆彈을投下하고 其他多數한損害를與한後 基地로歸還하엿다

督戰隊敗走兵交戰

【石家莊二十五日發同盟】二十四日午後四時頃 固賢部隊의一部는娘子關陽泉附隣一의要害株園南側의高地를猛攻하야 마치내이를奪取하엿는데 그때高地로부터 敗走하는 敵에對해敵의督戰隊가 發砲하야 日沒頃으로부터 十時頃까지 雙方이盛히銃火를交하여 마치내潰走、敵部隊는我方의 손을빌리지안코 殲滅되엿다

北停車場에肉迫

【上海廿五日發同盟】陸戰隊最左翼 土師部隊는 昨日夕刻까지에佐佐、加藤部隊가잇는 바스켈路上으로부터 常盤舍後方을突破하야 ○○地에前進하고 또이에뒤이어 堀田部隊도 今日午前六時半頃 行動을開始하야 虬江路와虬江支路에끼인 同部隊第一線陣地를 바스켈線에前進하야 正午頃은 進出作業도 大略完了하엿다 敵은 虬江路廣東俱樂部方面에 猛烈한機銃을 퍼부어왓는데 土師部隊는 이로부터 또○○米前進하야 北停車場까지 겨우數百米를남기엿다

漳河上空에서 壯烈한空中戰

【石家莊二十五日發同盟】今日午後三時半頃漳河上空에 敵機一機飛來하여스므로 我空軍部隊는 곳出動하야 漳河上空에서 壯烈한空中戰을 展開 同三時四十五分此를 擊墜하엿는데 敵機는 火를吐하고 豐樂鎭方面에 墜落하엿다

生業報國의 徹底化를期圖 今日各道에通牒

時局에鑑하야 日本內地에서는 農山漁村의 隣保共助精神에 基하야 勤勞奉仕를實施하야 不足勞力의 補給을圖謀함에 努力하고잇는데 朝鮮에서도 그通牒이잇섯스므로 總督府에서는 前부터實施한生業報國의目的으로부터 또는朝鮮의 特殊事情으로考慮하야 應召農山漁家에對한援助、慰問等에 萬全을 期하기로되여 二十五日各道知事에게 그普通牒을發하야 秋後의 後援과生產擴充에一層 努力을傾注하게되엿다

空爆、砲擊掩護下 大場鎭으로進擊
復旦大學後方의商學院占領
其他占領된各陣地

【上海小陸宅에서村上同盟特派員發】二十三日 靖國神社大祭를期하야 猛攻擊을開始한 ○○部隊及 ○○部隊는 空爆砲擊의掩護下에 決河의勢로 進擊하야二十四日은 일직大場鎭街道를 東西로흐르는 走馬塘크리크의 北側에到하야 大場鎭西北方 約四五百米의 南金宅及 洛河橋、東木橋、施宅의 線을따러 크리크를끼고 天地가 깨질듯한 猛擊을繼續햇는데 八房宅方面의 ○○部隊는 二十四日夜 대번에크리크를건너 二十五日朝來江灣의 張宅北張村에 向하엿다

【上海二十五日發同盟】陸戰隊多田野部隊는 陸軍谷川部隊와 協力하야 今朝來行動을 開始復旦大學의 後方에잇는 商學院의敵陣을 攻擊하야 午後三時占據하엿다

【上海二十五日發同盟】谷川部隊의 左翼은 二十五日商科大學及 淸家宅을 占領하고 다시江灣鎭의 敵陣地를 攻擊中인데 右翼部隊도 이에呼應하야 三民道에沿하야 進擊、天樂寺를 占領하고 江灣鎭飛馬場의 殘敵을包圍하면서 江灣鎭北側의 鐵道線路에 沿하야 進出中이다

我飛行部隊는 二十五日朝來江灣鎭飛馬場時計臺를 中心으로 그附近을 猛烈히 爆擊中인데 同方面의 敵은動搖의빗치濃厚하다

防禦陣地를하고 이를擊退하엿다 午前四時記者는 朝霧中에勇躍하야 第一線으로向하엿다

大場鎭總攻擊前夜

【上海○○前線에서吉川同盟特派員二十五日發】인제大場鎭을 擊破한다고 一部隊長의 얼굴에는 決死의 비치떠오르는 二十四日夜이다 各部隊長及 副官의 音聲도힘잇게들린다『今夜는 다술을먹어주게』하고 獻勞하는 麥酒一瓶과 淸酒를가저온다『더모먹어라』하는 隊長의 말에깜작놀나 當番은 머리를숙인다 記者도그말에 놀게되엿다 洋酒한자루뿐 어두은데 더욱神經이興奮된다 前線으로부터 오는電話에 번듯 傳令의눈이 빗난다『今夜十時大島 淺井兩部隊가 走馬塘크리크의 直前까지進出하엿다이요』라고한즉 隊長의얼굴에는 自然喜色이 떠오른다 洗禮의五日인가 戰爭의前夜는 緊張을 품은재로 기퍼간다 스르메를씹으며 窓外를보은즉 此處로부터 五百米의大場鎭前方의 크리크便쪽으로 번져버하고 流火가 交叉되고잇

忻口鎭의支那兵 瓦斯彈으로逆襲

【天津二十五日發同盟】二十五日午後四時三十分軍司令部發表 忻口鎭一帶의敵은 我猛攻에敵지못하고 大敗退되엿섯스나 今二十五日早朝突然瓦斯彈을 使用하야 逆襲하야왓다 我第一線部隊는 卽時

日獨兩大使會談

【上海二十五日發同盟】獨逸大使트라우트만氏는 今日 午前十一時 川越大使를 官邸에 訪問하고 約一時間에亘해 重要會見을 遂하엿다

淞滬鐵路及 粵漢線爆擊

【香港二十五日發同盟】二十五日午前八時十分我海軍航空隊○機는 淞滬鐵路에 爆擊을 加하고 粵漢線溪江口、英德、韶關口에 爆擊

上海戰況

【上海二十五日發同盟】軍報道部午後四時發表

一、谷川部隊는 午後○時三十分江灣의 南方商科大學을 占領하고 다시淞滬鐵路에 沿한地區로부터 北進하야 江灣鎭一帶를 攻擊中이다

二、上海街道西側地區로부터 敗敵을 急追中이든 ○○部隊는 午後一時頃 大場鎭北方約五키로의 洪家橋姚宅東西의線에進出하야繼續하야 大場鎭의 敵을攻擊中이다

三、○○部隊는 午後○時五分走馬塘크리크를건너 南進 洛河橋宅東西의線에 進出하고 ○○部隊는 仙師廟南張村의線에 進出하야 繼續 敵을南方에壓迫中이다

日獨防共協定에 伊太利도參加?

【羅馬特電】武者小路駐獨大使는 二十一日來羅馬에 滯在中인데駐英獨逸大使리벤트로프氏도 二十二日羅馬를 訪問하고 챠노伊外相과 重要會談을行하엿다 武者小路大使、리벤트로프獨大使의 訪伊는 時期가 갓기때문에 羅馬外交界에서는 非常한 센세이슌을 惹起하여 日獨防共協定 兩調印者의 伊國訪問은 伊太利가 該協定에 參加한다는것을 暗示하는것이라하야 注目의的으로되엿다

【伯林發電】二十二日早朝伯林에 到着한 重光駐蘇大使는 豫定을 變更하야 巴里經由倫敦行을 中止하고 伯林에 一週間滯在하야 目下堀田駐伊大使와 協議하기爲하야 羅馬에出張中인 武者小路駐獨大使의 歸任을기달리여 時局에對하야 懇談을遂한後 莫斯科로 歸任하게되엿다

大野總監招待 鐵道幹部를慰勞

今次事變에 際하야 朝鮮鐵道의 面目을 躍如케한 鐵道局職員의 活動에酬하야 吉田鐵道局長은 去般閑院參謀總長宮殿下께서주신 感謝하신 말슴을 拜受하엿는데 大野政務總監은 右鐵道輸送의 重要任務遂行에對한感謝와 慰勞의 意味를 兼해 來二十七日午後六時부터 吉田鐵道局長以下本局各課長及 全鮮各鐵道事務所長을 龍山總督官邸에 招待하야 晚餐會를 開催하기로되엿다

本社參觀

▲京畿長湍郡津西公立普通學校生徒三十八名 盧熙秀氏引率下本社見學

夕刊後市況 廿五日

◆東京短期◆

	後引	高値	低値
東新	一四三·四	一四三·四	一四三·〇
大新	一〇八·八	一〇八·八	一〇八·五
鐘紡	二三二·八	二三三·八	二三二·二
日產	二〇六·七	二〇六·七	二〇六·六

◆大阪 棉花 後引◆ 當限 ─ 先限 五七三〇

◆橫濱 生糸 後引◆ 當限七五八〇 先限七二七〇

◆福井 人絹 後引◆ 當限 六三三〇 先限 六七四〇

早稻田大學講義錄의
內容見本
반드시보라

早稻田大學總長 田中穗積博士

勤勞의男女七百萬靑少年諸君!
秋季新學年은이미開始되엿다
一日이라도빨리此敎育機關으로
正當한知識을修得하기를切望한
다。아즉見本을못본사람은葉書
로至急申込하라

中等學校程度

講義	學費
中學講義	月一圓‧前後期各一年
商業講義	學費月一圓 一年半修了
高等女學講義	學費月一圓 一年半修了
電氣工學豫備講義	學費月一圓 一ヶ年修了

專門學校程度

講義	學費
政治經濟講義	月一圓卅錢 一年半修了
法律講義	月一圓卅錢 一年半修了
文學講義	月一圓卅錢 一年半修了
建築講義	月一圓卅錢 一年半修了
電氣工學講義	月一圓卅錢 一年半修了

讀者는모두本大學의校外生으로서待遇하고萬全의指導를함

內容見本은各講義錄別로되여잇스므로반드시自己의願하는講義錄을明記하야申込하시기바람。申込次第即送함

東京牛込 早稻田大學出版部 振替東京一一二三‧電話牛込三四五

石家莊에서 本社特派員 洪鍾仁 手記

〇〇部隊의 特色!

朝鮮人 運轉手의 活動

砲煙彈雨속에서라도 泰然한 그들의 氣魄

元氣旺盛하게 重要任務遂行

(第六信)

비오뒤의 북지나도로는 일견히 진흙밭으로 화하고만다 이때문에 행군중에 막대한 곤난과 희생을 입은것중에 자동차대가 잇다 자동차대는 화물자동차가 거이대부분의 수용를 차지하고 대행리(大行李)와 소행리는 대부분 화물자동차의 힘을 빌리게 되여 군용화물자동차의 힘이란것은 극히위대한힘을 발휘하게되는것이다 하필물품만이 아니라 긴급한때는 병사를 날르는데도 극히중요히 리용되고잇는것인데 이것이 진흙밭으로화해버리는 북지에서맛는 곤난파 희생은 극히큰것이다

×

기자일행도 보정(保定)에서석가장(石家莊)으로 가는동안 세번 이화물자동차의 자동차반의 편의를 보앗는데 길이 조타고하는것이라도 흙투고 깨부는폴이 오장륙부를 제각금놀게 할만큼 동요가심하다 그만큼 화물차의 운전이란것은 곤난하려에 빗물이 미처빠지지 못한곳으로 달릴때에는 명색이 도로일뿐이고 실상은 물구덩이로바다 회가 반쯤이나 빠지는 곳으로 달린다 그러나 그래도 바퀴가 굴러가기만하면 조흐나 진흙속에완전히 바퀴가 빠저서 꼼짝도안할때는 사람이 자동차를부리는지 자동차가 사람을부리는지 알수업슬만큼 곤난이심하다 그래서 진흙에빠진바퀴를 빼내는데는 수십여명의 사람이붓고 또 소나말까지끌어 대이는등 심하면 한시간이상 시간을 잡어먹는다 그간의 곤난이란것은참말형언할수업다 이것이 하로에도 몃번식잇스니 시간을 다투는터에 이것만도 얼마나 곤난한일인지 몰은다

×

보정서 석가장선으로 가는동안에 나중에는 길이납버서 자동차반이 전혀못다라왓스나 그중간에서본바로도 길게열을지어간트럭 화물자동차가 한꺼번에 삼사대식 진흙비레빠저 애쓰는것을 몃번식이나 보앗다 한편으로 행군은 속히속히 진행되여 길밧븐데 중요한 물품들은 자동차만이 뒤떠러저 동하지못하고 날이어두워간다면 그야말로 자동차대는 불안과 초조의 마루턱에서 헤매이게 되는것이다 즉 자동차대는 모두가 비전투원이고소수의 경비병이 잇슬뿐인데 날이 어두워지면 어느곳에서언제 패잔병이 나타날는지도 몰음으로 그불안은 여간한것이아니다 그러타고 물도가두고 어면때는 어두운 가운데도 위험을무릅쓰고 빼지않는때도 잇고 나중에는 할수업시 자동차를그대로 버리고 가는때도잇다 보정점령까지 연선(京漢線)방면으로 에향할때의 자동차대의 고심이란 비할수업는것이 잇섯든모양이다 길가에버린 자동차의 손해도 여간한수자로는 계산키어러운것이 잇다고한다 그우에때때로 선봉부대에 뒤떠러질때에는 전투로 러탄을바드며 전진하는때도잇서서 이자동차대의 고심이란 진중에서도 만히동정을 밧고잇다

×

그런데 자동차에는 〇〇부대 전부(全部)를통하야 조선청년이 백명이상이다 다른부대의 자동차대의 운전수는 모두가 병사들이지만 〇〇부대에만은 운전수로 조선청년이 절대수를 점령하여 잇다는것이 한특색이라그는 특색이라는것이 수의 수효를차지햇다는 정에서만이아니다 그들이 활동에잇서서 운전기술로만이아니라 활동정신에잇서서 출전사들의 기백을가지고 러탄이 날러는가운데로 달릴때에도 오히려용기를 더내이어 군의임무를 부족업시 명령에 충실히발휘하고잇다 이조선인 운전수의 공로도 특히 용감한것은 천진(天津)이 구일 천진(天津)연두에서 적군의 포위공격을바더 새벽두시부터 밤시까지 싸우고 잇슬때에 더 러탄이 떠러지는 지휘판의말을쯧고 러탄을마즈면서 오토바이로 군사령부에 급보를전하야 일해의 조선인 운전수 오십여명은 물론그때 전진동한영을직히는동을 구해내이엇다(維鍛務)군의 이야기는 널어나 유명하다 이러한 용감한례에 빠지지안코 전원이 기회잇는대로 전지에서의 충실한 임무를 다하는외에 한거름더나아가서 출전용사로서의 면목을 일치안코 분투하겟다고 열성을 보히고잇다

×

이들 운전수제군을 만히만난것은 당연(唐縣)이란곳에 갓슬때이엇다 이날은 행군이 순편하여 십수명이한곳에 모이엇는것을 요행시간을 마추어 차저가니 모두가『아이구 멀리서 오셧습니다 얼마나 수고스러우시요…』여기서 이러케 뵈이니 뵈입기는 처음이라도 얼마나반가운지몰으겟습니다……』고하며 그들의 반가워함이 여간아니엇다 그들은 행군중 나의식사가 위험지안코나 하면서 그들이만들어가지고 다니는『김치』도도 나수어 대단히 맛나게 먹은일도 잇섯다 그러고 때때로 만날때마다 반가히 인사를 하며 모두가원기왕성하여 씩씩한것을 보기만해도미더웟다 실상그들은 단순히 자동차운전수로서 전지에따라 나섯다고는하나 그들의엄연한 수고의 정도로보아 위험을 돌보지안코 명령이 떠러지는대로 행동하고 잇는점으로 일반전투원과 사뭇이나 조금도 달을것이업는것이다 출동한지 오늘삼개월을두고 그간에 별로차오가업시 그날그날의 임무를 대량하지 수행하고 도그중에서 병자나 또는 희생자도업서 전원이 출동당시보다 오히려원기잇게 활동하고 잇는것이다 아프로도 〇〇부대가 전지에서 활동을 계속하는 날까지는 이들도전수로도 계속하야 동부대의 중요한 임무를그대로 수행하여야할것이니 물론 이들도이것을 각오하고잇는것이다 그러나 지금 진중의 활동이처음보다 익숙해젓고 또전가치 위험치도안흠으로 아프로는 보다더 조흔성적을 내일것으로 기대되고잇다

(사진은 전선에서 활동하는 자동차대의 운전수) 【總督府許可濟】

―끗―

在米元漢慶氏

儆新貸借案慫慂

金氏門中과 協議段落함께

外地傳道局에 提出

조선안의 비종교적 공유사업에서 손을떼다는 일반적교유대책을 화립한 북장로교 외지전도국(外地傳道局)의 평양숭실삼교의 최후안인 매도(賣渡)또는 인계(引繼)도 이것을 인정치안는다는 회전(回電)이 과연평양 세학교에만 적용되는것인가 또는 기타학교더욱 지금문제중에 잇는 경신학교(儆新)에도 적용될것인가는 일반사회의 주목을 끄으는문제이다 이문제에관하야 경성에재주하는 선교사로 조직된 경성스테ー숀회에서는이십삼일밤 긴급회의를 열엇스나 그석상에서도 이문제는 적용을 주장하는측과 적용할수업다는측파의사이에 결론이잇섯다함은 기보한바이다 그뒤 뉴ー욕전도국회의에 직접참석하야 회의경과를상세히아는 연전교장『언더우ー드』씨로부터 경신학교『쿤쓰』씨에게 저번전도국회의는 평양삼교에만 한것으로 경신대차안(貸借案)에대하야서는 아무런의론이 업섯슴으로 대차안에대한 그뒤정세를 속히알려달나는 의미의 서신이잇서 이문제에 대한전도국의 태도를 일반스테ー숀회원도 알게되엿슴으로 "쿤쓰"교장은 지금 동교를오개년간대차하겟다는 안악김씨문중(安岳金氏門中)과 구체적내용에대한 협의를 거듭하고잇다따라서 이것이결정되는대로 대차안은 경성스테ー숀회의 청원안(請願案)으로 외지전도국 본부에 제출하기로되엿슴으로 경신의 장래는 상당한 곡절은 잇슬지언정 대단유망하게보히며 문제가 여기까지 호전되는 리면에는"쿤쓰"교장과"언더우ー드"씨의 맹렬한 활동이숨어잇스며 김씨문중의 꾸준한열성이 그열쇠가되여잇는것을 이즐수업다

校名引繼拒絶을

校友會當局憤慨

三校救命運動次上京活動한

校友會代表禹、金兩氏 談

【平壤】 평양숭실전문(崇專)숭실학교(崇中)숭의녀학교(崇義)등삼교의 최후의운명을 결정할 폐교수속문제도 재학생처분문제와 재산처리문제로 경성 로헤리(羅解理)씨가 평양에와서 평남도당국과 타합할 한가지과정이 남어잇슬뿐으로 벌서 그박정은결정이 되여잇슴은 루보한바잇섯거니와 숭실학교는 리훈섭(李春燮)씨 숭의녀학교는 한인보(韓仁輔)씨의 재단을기초로 계속경영을하도록 공작이 시중히 진행되고잇스나 오직숭실전문학교를 위하여 일어서는 독지가는 아직도 업기때문에 어느의교가 풍전등화와가튼 운명이라고 안타까워할수업지만 숭전문제만은 더욱 암담한을 금키 어려웁게 되엿기대문에 창립사십수년 축하식을 거행하든 지난구일 숭전, 숭중 형제교의 졸업생으로조직된 숭실교우회(崇實校友會)에서는 비분강개 기우러가는 모교의 운명을 붓들고저 숭전존속기성회를 조직하고 실행위원을 선정 전국에 향하여 절박한사정을 호소하여 독지가를 찾기로되여 벌서 백수십명유지에게 찬성원으로 추대한다는 추천문까지 발송햇고 실행부를대표하여 우호익(禹浩翊)김취성(金聚成)량씨가 재단의봉색과 이문제의 당면인이랄수잇는 밋숀회실행위원장 로헤리씨와 총독부학무국편게자를 력방하고 모교의 구명운동을하고 이십삼일저녁에 도라왓다

이제 량씨를 상문하고 그동안의경과를드러보면 다음과가튼이야기다

禹、金兩氏 談

『모교의 비운을 붓들고저 발분망식함은 오로지 우리 교우들뿐이 아니라 조선사람으로는 누구가든 생각을 가지고잇슬것입니다 우리는 교우회의 명령을 밧고 의리경영의밋숀회의 대표자 로헤리씨를 차저 부득이한 사정으로 학교를폐교는 하드라고 교명(校名)만은 인계하여달라고햇더니 전도국의방침인지 조선밋숀회의방침인지도 설명하지못하면서 그저될수업다고 이야기하므로 교명까지도 인계를 안키로 지난구월이십일총회석상에서 결의를해노코도 사례금(謝禮金)삼십만원을내이면 인계를한다고 설명햇고 현재 재학생은 졸업할때까지 책임을진다고 선전해온것은 외지전도국이나 조선밋숀회의 불신을표로한것이라고 말하엿는바 로헤리씨는아모대답도업시 헤어저버리고마럿습니다 오후에는 총독부학무국 당국을방문하고 립장을호소햇더니만 혼 리해와 호의로 대해주엇슬뿐아니라 설명하고 나서는재단만잇다면 문제업시 숭중, 숭의량교와가티 당국에서는 충분한 량해미테서 계속경영을하는것으로 설명햇습니다 그러나 모든문제는 독지가의 출현여하에 달리엿스므로 하로바삐 유지의분기를 호소하는바이며 총독부에서는 세학교문제의처리를 평남도당국에 일임하엿스므로 특히평남 도당국의선처와 지도를바랄뿐입니다」운운

魯氏來壤을機會로

崇實校友會活動

校名引繼等二條件을

今日中會見하야談判

【平壤支局電話】 숭실교우회(崇實校友會)에서는 이십오일오후여섯시부터 부내평화식당에서 간사회를열고

一、미숀회는 교명(校名)을 후계경영자에게 인계하여줄것

一、폐교하는경우에는 재학생을 졸업시킬것

등두가지조건을 결의하야 이십오일오후에 숭중 숭의두학교 폐교후의 처치문제로 평양에온 미숀회실행위원장 로헤리씨와이십륙일중회견하야 담판하리라고 한다

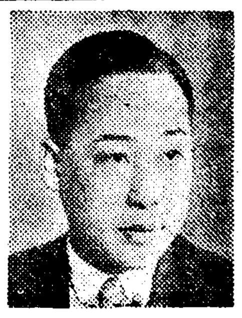

李有慶氏歸國

오래동안『세부란스』의학전문학교 부속병원치과(齒科)에근무하며『뿌쓰』과장의 지도를바더오든 리유경(李有慶)씨는 수년전에 미국에건너가서『핏스벅』대학에입학하야 치과학을 전공하든바 최우등의성적으로 드듸여 영예의『디·디·에쓰』학위를어든후 귀국의길에올러 이십사일 대양환(大洋丸)으로 횡빈(橫濱)에 상륙하엿다한다 (사진은 리유경씨)

淸雲公普據金

朝鮮計器株式會社 共濟會一同 부내청운(淸雲)공립보통학교에서는 지난이십사일오후동교에서 남자부동창회하고 그남은회비오원을출연하엿다 헌금하얏다한다

食價橫領逃走

원적을 망도현(廣島縣)에두고 해주읍해주항(海州邑海州港)에산다는 청목의영(靑木義榮)(三四)은 봄못(普文)수헌준비차로 부내수하정(水下町)도변려관(渡邊旅館) 이구방에 투숙중 밥갑칠십오원을내지안코 도망하다가 본정서원에게자피엿다는데 그는뜻대로 준비가안되여자살하려하엿다한다

大學病院에서

貴金屬盜難

이십오일 오후한시경 대학병원에 이慶수술을하고 입원중인 함북혜산서(惠山署) 하본(河本)순사부장이 치료하러 외래치료실(外來治療室)까지 나와다 입원실로도라와보즉 십팔금시게와 시게줄합게 이백십원어치 귀금속이 도난당하야잇는것을 발견하엿다 동대문서에서는일동잇는 병원안에서 생긴사건이라 비밀에부치고 범인은 내부에잇는것으로단정하고 엄탐중이다

毒婦公判三件

半身不隨男便을 산채로무더죽여

일심의판결언도가 가볍다고

檢事가控訴·十五年役求刑

반신불수가된남편을 령하이십도나되는 칫운날에 사람을시켜바그로데리고나가 얼려죽이려다가 죽지안하매 마츰내그를 끌고가든동리사람의 응원을어더 산채로 남편을 매장하엿다는 독부(毒婦)함남장진군군내면 읍상리(長津郡郡內面邑上里)렴명호(廉明浩)(三〇)와 그를조력한 그동리장시엽(張時葉)(三七)에관한 살인피고사건복심공판은 이십오일 경성복심법원에서적(荻)재판장주심 의전(依田)검사 관여미테열리엿다 렴명호는 작년여름구러 박홍서(朴鳳瑞)라는사나이와 관계를 매저전기주소에서 살림을하여오든중 박홍서가 지난일월십구일에 병이간중(肝腫)에 걸리어 반신불수가 되고마럿다 남편이 누은후 생활이 곤난하매피고는 두부장사를하야 겨우련명을 하여오든바 집주인이송락성(宋鍾燮)은 전기박홍서의병이 전염병이줄알고 집을내어노라고 독촉을 심히하엿다 도저히 그의 남편의 병이 완치할수업는병인줄안 피고는 그를주오잇곳으로데리고 나가서 감기나들게하야얼른죽게할생각으로 지난 삼월일일 그동리장시엽의 집에가서박홍서를 그의고향경원으로 데리고 갈터이니 좀설마를 미러달라고하야 풍사을입은후에 작정한후 두사람은박홍서를 설마에태워끌고나섯다 그날저녁때에 장진읍에서 약이십리나되는 곳까지 끌고와스나 박홍서는 죽을것가티보이지안흠으로 피고는 그날편흠생으로 죽일생각을하고 이사실을 장시엽에게 비로소 이야기하엿다 장시엽은깜짝놀래여 만류하다가 피고렴명호가 도저히 그대로그의남편을 두고서는 살어갈도리가 업다는이야기를 재삼함으로 부득이 박홍서를 생으로매장하다는데 장시엽도 동의하야 그날오후아홉시쯤에 박홍서를 장진군내면 거무소리(巨武所里)압산에다 뉘어노코 이불로덥흔후 돌멩이와 흙덩어리로 무더버려 드듸여 이로말미암아 령하이십도나되는치위에 어려죽게하엿다는것으로 일심에서 렴명호는징역십년 장시엽은 삼년징역을바든것인데 검사가 이것은너머가볍다하야 공소한것으로 사실심리가 끗난후 검사는렴명호에게징역십오년 장시엽에게 징역삼년을 구형하엿다

×

의첩사리를 드러갓더니 후강은커녕 본처에게 가진학대를다밧게되야 남편에게 서로헤여지기를 청하엿스나 남편은 도리혀 다러날가보아 감시를엄시하게되매 그는차리리 남편을죽이고다른곳으로 갈작정으로 추석송편을 만들때에 송편속에양재물을너어 남편을 먹엿다는 경기도광주군 경안면탄벌리(廣州郡京安面炭伐里) 박용진(朴容鎭)의첩 박금순(朴金順)에 편한 살인미수사건언도공판은 이십오일경성지방법원에서 소림(小林)재판장주심주건(酒見)검사관여미테 열렷는데 재판장은 검사의 삼년구형에 대하야 이년징역을 언도하엿다

×

毒殺未遂兩件

各各體刑言渡

음식물에 양재물을 타먹여 남편을 독살하려한 두녀자에대한 언도공판 ― 호의호(?)중앙일고담 (이하 판독 곤란)

"슈ー크림"에中毒

十七名이 呻吟中

二十四日龍山元町方面의騷動

警察은原因嚴調中

이십사일밤에 룡산서관내에서는 과자『슈크림』을 사다먹고 중독된 환자가발생하엿는데 열일곱명에달한다하며 그들은 부내원정(元町)이정목에잇는 복전(福田)과자점한강통(漢江通)십륙번지 엄봉연(嚴鳳鉉)과자점 원정(元町)이정목 신영당(新榮堂)등에서『슈크림』을 사다가먹고 중독된것이라는데 생명에는 관계가업다하며 전기 세과자점은 판매중지를 당하엿다

전기세과자점에딸른『슈크림』도매상이 부내수표정(水標町)십삼번지 리희근(李熙謹)의것을입엇고 룡산서위생계에서는 도경찰부위생과에 보내여시험중이라는데 그결과는자못주목중이라한다

國防獻金

龍山署取扱分

▲一金二百圓也 漢江通六番地 朝鮮計器株式會社 社員一同

▲一金百圓也 大島町一番地

開幕된"就職戰線"

鐵道局의採用志願書受理에

千五百餘名이應募

철도국에서는 명년봄에 중등정도 대학 각학교졸업자의 취직지원서수리를 지난구월금음까지에 마감하야 그동안 정리한결과 총수일천오백여명에 달하엿다한다 이가운데서 약천명가량을 채용할 생각이나 아직예산이 결정되지안햇스므로 확정하기는 어려운형편이라한다 경성부근의 중등학교측의 고사(考査)는 오는이십팔일에 하기로되엿다한다

橫領逃走

원적을원산부본정(元山府本町)에두고 부내관수정(觀水町)일번일번지 동아여관(東亞旅館)에와서 용인으로잇는 서경복(徐京福)은 이십오일오후두시에 투숙중의 군산부(群山府) 손님의 ... 여미테 열렷는데 재판장은 검사 징역일년을 언도하엿다

刑事行勢하고

齒科醫를脅迫

逃走中에警察에잡혀

추전현(秋田縣)출생 연구일(硯久一)(二〇)이는 지난 시월구일오후네시쯤 부내남대문통(南大門通)사정목 김환규(金煥奎)의 치과병원에드러가서 형사행세를하며 약품단속을 검사하는척하드니 극약을사용하엿다고하며 벌금백원을 내라고하엿스나 돈이업섯슴으로 그이튼날 또다시나타나서 현금이얼마나되나 조사하든중 주인이경관을 부르러간사히에 어디론지 도망하고말엇섯는데 이십사일 경성역(京城驛)아페서 본정서원에게 체포되엿다한다

『和信』新館에

旅行案內所

『째팬뷰ー리스·트뷰로ー』(日本旅行協會)에서는 이번에 부내종로화신(和信)백화점의 중축공사가락성됨에따라 그안에 려행안내소(案內所)를 신설하기로 되엿다한다 그래서 삼월(三越)백화점에잇는것과 합하야 부내에두곳으로되고 전조선에는 여섯곳으로되는셈이다

綜合競技의豪華

蹴球選手權

中等、專門、一般十四團體參加

大會의人氣는沸騰

朝鮮體育會主催의 第十八回全朝鮮綜合競技蹴球大會는 來三十日과 三十一日 十一月一、二、三日의 五日間 京城運動場에서擧行할터인데 同大會의 申請도昨二十五日로서 마감되바 中等部에는 地方에서 淸州農業、崇實中學、載寧明新、開城松都高普가參加하엿고 中央에서는 培材高普、徽文高普、中東學校、中央學校、養正高普等이參加하야 九個校에 達하며 專門部에는 延專、京城醫專이 一般部에는 廣州蹴球團、東邦蹴球團、서울蹴球團等의合十四團體가 參加하엿스며 來三十一日에行하는 陸上競技大會에는 一高에서 二十餘名과 培材에서 十餘名 宣川信聖에서 十名을비롯하야 一般選手二十餘名이 參加하야잇서 모든盛況을 豫期하고잇다 그리고 綜合蹴球大會의 對陣抽籤은 今二十六日午後四時부터 鐘路一丁目體育會事務室에서 行하기로되엿다한다

同德女高戰地에安着

第九回明治神宮奉賛體育大會에朝鮮代表로 出場한 同德女高陸上選手七名은 部長金義鉉、卓球選手七名은 部長金衛氏引率下에 지난二十三日午後十時五分發 列車로 渡東하엿다함은 旣報한바어니와 一行은二十五日午後五時에 戰地東京에安着하엿다는 入電이잇섯다

全日本中等相撲

裡農金君優勝

橫綱의榮冠獲得

지난二十三、四兩日間 大阪堺大濱에서 擧行한 全日本中等學校相撲大會에 朝鮮代表로 出場한 裡里農林學校選手 金龍澤君은全日本에서 選拔한巨豪들과對戰하야 連戰連勝의 快記錄을남기고 드듸여 優勝하야 橫綱의榮冠을 獲得하엿다 그런데 同裡農軍은 昨年에도 團體戰準決勝에서 아깝게 惜敗하엿스나今年에는個人戰의榮冠을차지하엿다

今日의運動

▲籠球=朝鮮學生籠球聯盟主催秋季籠球리ー그戰第七日…法專對藥專午後五時 東崇町大學籠球場(觀覽은招待券持參者에限함)

竹添町에火災

이십오일 오후네시오분경 부내죽첨정(竹添町)이정목사백오십번지 경성자동차공장 오일영(吳一泳)의집에서 불이나 수선하든 화물자동차대를 태우고 동십오분경에 지화되엿는데 손해는 사백원 원인은 휘발유에 불이떠러저 떠진것으로 판명되엿다

學生恐喝專門

不良少年一同

기보=본정일대에서 통행하는 중학생을 공갈하야 먹고살든 토정수조(土井秀助)(一七)는 일당명의 불량소년단을 취조하든 본정서에서는 이도적일파에게 피해를바는 학생중 모공업학교학생 김동수(金東洙)(一八)외 일본내지인 중등학생 십여명이 자기네가 피해를 밧든형식을 뒤밧과가지고 모상업학교학생을비롯하야 각중학교학생들의 빈약한 주머니를 털어 일원미만의 금액 또는 전차표등을빼아서버리는일단이 잇는것을 탐지하고 이십사일부터 불구속으로취조를 진행중인데 제이차불량 소년단에게 피해를바든학생이 약삼십명이나 된다고한다

便紙一本 日大寶典 完備된
◇◇組合式과 新案辭典式의 長點을採取한 新時代에適應한新講義를한 無比의名著

便紙면무엇이든지·알게된다
特別景品付大賣出!!
本書는便紙의講義會가數年苦心한結果、編著한最新式의理想的便紙講義書典이다 本書의 一冊만가지면 아모리 어려운 便紙라도 쓸수가 잇게된다 ▲時候文 ▲書翰文 ▲候文 ▲口語文 ▲用文 ▲男女學生 ▲商用文 ▲女子 ▲其他 모든便紙의 法則과 趣味와 文例를들어 親切하게 講述되여잇서 數百의 文例가 이로써 足하다
大特價 壹圓四拾錢
小包送料二十錢 代金引換은 二十錢增

無代進呈 實物縮寫 流行型腕巻クロームⅢ 時計形磁針指針正確
대景品 「朝鮮日報」愛讀者라고 明記한 後『これは便利』注文者에限하야 辭典 上揭 特別大景品 一個式 無代進呈함 이景品은 書籍과同封包裝嚴重히하야 送付함
二大附錄添付 字くづし辭典 第二冊附錄四六判 願届書き方 (一名代書人不要) 體裁 縱六寸橫四寸 總紙數附錄共 六百餘頁 總クロース金文字入 豪華版特製美本箱入
發行所 東京·神田區 九段 振替東京 九五九四 二四〇 積文堂特賣部

生徒募集
京城測量技術講習所
昭和十二年十一月四日 京城府蓬萊町一ノ九五 電光二七八九
六個月卒業 學則請求郵三錢切手
學科 土地測量、測量製圖、法規、數學、理論、實習

朝鮮의裁縫을機械化하야大發明하엿다
裁縫ミシン
七세의小兒라도能히使用할수잇다
아·모·리·서·투른사람이라도 어린아해나 극히간단하야 수잇는·朝鮮裁縫미싱이다 使用이簡易한것은 아이들을 쓰는것과 마찬가지며 조금도 다름이업스며 明紬나 羅紗가튼것도 제절로 박어지며 바느질이 고르게 보기조흐며 박음자리가 마음대로 완전하게 박을수잇다
大特賣(特許附)(一臺代金)三……圓八十錢
製造元 名古屋市西區傳馬町三丁目 東西商事社 電話本局七八番 四五二六番
【特約店大募集】

軍手의製造
◉年中無休……收入確實◉
〇收入確實 軍手編物의製造業
〇이일이야말로 晝夜晴雨에不關코年中活動할수잇습니다
〇器械는操作이甚히容易하야 素人에게도그날부터收入을올릴수잇소
〇本所는軍手의製造業家庭의餘剩勞力을活用하는副業으로普及하고編物의普及·製品의引受等相互連絡을取하야共存共榮의實을擧키爲하야目下各地에製造家를求하는中이요
〇就業希望의분은左記事務所에照會次第說明書無料送呈합니다
京城府黃金町五丁目 軍手專門 輸出商 朝日軍手京城支店 電話本局六〇七一·振替京城二四三八〇番

淋病
藥을無効返金證書付發賣
一年이나 二十年에 고생하는 淋病이 낫지안는 이것은 엇던 藥을 먹어도 效果 없는 사람은 本所의 藥을 試驗하여보시오 全部返金하는 證書가잇습니다 (이하 판독 곤란)
藥價 十日分 二圓五十錢
引換은 四十七錢先金에는 京都市左京區吉田町
製造發賣元 漢方醫藥硏究所 振替京都一〇二三九

女性 十一月號發賣中 定價 二十五錢 發行所 東京 (이하 판독 곤란)

九國條約會議에 英政府期待多大
對日經濟封鎖는極히躊躇
英議會日支問題論戰

【倫敦發電】英國議會는 二十一日 再開하얏는바 當日은 兩院모다 國際問題를 討論하야 一般의 注意를 끌엇다 即 討議에 앞서 下院에서는『이든』外相이 上院에서는『하리팍스』樞相이 各히 政府의 立場을 述하얏는바 支那事變에 對한 英國의 態度를보면 英國은 同紛爭의 收拾에關하야 將次열릴 九國條約會議에 多大한 希望을 갖고잇슴이 窺知된다 그러나 英國政府로서는 對日經濟封鎖에 對하야서는 全然 그實行가없슴이 明白히 看取된다 即 支那事變에 關하야『아토리ー』勞働黨首가 黨의 立場에서 日本이 休戰勸告를 拒絶하면 日本에對하야 經濟封鎖를할것이다 政府는 如何한 態度로써 臨하려는가하고 質問하고 또 自由黨黨首『씽크레아』氏도 大略가튼 意見을 開陳하얏는데 이에對하야 政府는 何等의 答辯도하지안코 또 上院에잇서서『반비ー』卿의 對日經濟封鎖反對의 演說에 對하야『하리팍스』樞相은 贊成한것等에 依하야도 政府의 意向을 反映하고잇다

이든外相演說

【倫敦發同盟】『이든』英外相의 二十一日 下院에 잇서서의 外交演說은 如左하다

現在 世界의 相隔絶한 二地方即 西南歐洲와 極東에 戰爭이 이러낫다 今日支那에서 目擊되는 殺戮、苦難、慘禍를 終熄시킴은 누구나 다가리切望하는것임에 틀림업다『브뤼셀』에 열리는 九國條約會議는 이目的達成의 絶好한機會를提供하는것이라고 信하는바 우리의 期待에 背馳되지안코 이에成功하면 會議는 可能한 最大의 貢獻을 하게될것이다 그러나 萬若會議가 失敗하면 우리는 새로운事態에 直面하지안흘수 업을것이다 英國政府는 會議出席에 當하야 그成功에 全力을 다할覺悟이다

極東에잇서서의 事態는 不問하고 的結果의 如何를 不問하고반드시 當事者兩國 延하야서는 世界各國의 窮乏을 招來할것이다 이는 英國政府가 甚히 遺憾으로 여기는바이다 九國條約會議開催以前에 무엇을協議할가를 問題삼는것은 賢明한 方策이 아니나 우리는 國際聯盟으로부터 委託된 明白한 議題를 갖고잇다 即 우리가할 手續을 會議에 出席하는 他調印諸國과 論하야 힘잇는限 最善을 다하야 聯盟으로부터 委託된 義務를 다하는것이다 그러고 余는 事變의 發端及 交涉에 關한 國際聯盟의 報告에 對하야서는『英國代表가 右報告를 全的으로支持하는旨를 明白히하얏다』는것以外에 附加할말이업다

最後로『이든外相은』世界平和에 貢獻하기 爲하야 再軍備가 必要한旨를 强調하고 勞働黨의 政府의 再軍備方針을 承認하얏슴에 對하야 滿足의 意를 表明하얏다 (寫眞上 이든英外相)

勞働黨首演說

【倫敦發同盟】英國勞働黨黨首『아토리ー』少佐는 如左한 質問演說을하얏다

國民政府가 九國條約會議參加를 受諾하고 一方 日本政府가 이를 拒否한境遇 英國政府는 對日國際輸出禁止를 提案할 意向이 잇는가 그러치 안흐면 英國政府는 九國條約會議에서『에디오피아』戰爭의 境遇에 잇서서의『호어·라발』和協案과 如한 提案을할 생각인가 大體 現在와如한事態에 이르럿슴은 英國政府를 비롯하야 各國政府의 態度가 軟弱하야 何等 侵略國으로하야곰 凱歌를 올리게하얏기때문이다 日本의 經濟狀態는 極히 脆弱하므로 萬若 英國政府가 地中海에잇서서와가티 極東에잇서서도 斷乎 自國商權保護의 決意를 鞏固히하면 日本의 對支侵入을 阻止할수잇슬것이다 現在 極東에서 進行되고잇는 事態는 日本이滿洲侵入을 開始한 當時 英國政府가 取한 政策의 必然的結果에 不外하다 獨伊兩國政府도 亦是 日本의例를 본바닷는바 此際의 國家는 侵略을 停止하면 곳 그政權이崩壞할 危險이잇스므로 더욱侵略的으로되엇다 對日經濟壓迫은『니용』會議의 決定과가티 何等 戰爭을 意味하는것은아니다 日本에對하야 例하면石油制裁와가튼 手段을 取하면 日本의 侵略을 阻止할수잇다고 確信한다 (寫眞左 아토리英勞働黨首)

自由黨首演說

【倫敦發同盟】英自由黨黨首『씽크레아』氏는 二十一日 下院에서 如左히 述하얏다

우리는 支那뿐만아니라 日本에 對하야서도 例하면 貿易上의 差別待遇와가튼 他國에對한 合法的不平을 圓卓會議와가튼 席上에서 眞心으로 考慮할 用意가잇는旨를 强調하야 和協을 要請하는者이다 但 이것이 失敗한境遇에는 對日經濟壓迫의 手段을 取하지안흐면 안된다 이境遇 日本이 經濟壓迫에 挑戰하는境遇에는 效果를 거둘수잇도록 背後에 充分한 實力을 整備하야두지안흐면안된다 日本輸出의 五八、二%는 米國、英國、和蘭으로되고잇는바 此等諸國이 最後의 手段으로 日本輸出品의 輸入을 拒否한境遇 佛蘭西 그他의諸國이 이에 본바들것은 明白한일로 그結果 日本은 戰時財政을 捻出할수 업는 狀態에 이를것이다 勿論 香港과가튼 脆弱한地點이 對日經濟壓迫의 圈外에잇서 日本과 貿易關係를 繼續할 念願가잇스나 이境遇에는 侵略者가 制裁의 環을 깨드리지 못하도록 充分한 實力으로써 이를 阻止하지 안흐면안된다 如何間 英國은 單獨으로 行動할수업고 米國政府와의 緊密한 協力을 確保함이 무엇보다도 必要하다

保守黨員演說

【倫敦發同盟】英保守黨下院議員『차ー르스·모아링』氏는 二十一日 下院에서 强硬한意見을 述하엿다

우리 英國人은 日本의 對支侵略에對하야 모든形態의 强硬態度를 取할 必要가잇슬것이다 英國은 鑑者 北支에잇서서의 日本의 密輸에對하야 注意를 喚起하야 極히 效果的으로 日本의行動을 暴露하엿다 萬若 우리가 今後도 이러한 强硬態度를 取하면 日本은 이익고 英國의 敵이되는것보다 英國便이 되는것이 有利한 所謂를 깨다를것이다 九國條約會議도 亦是 이方針에依하야 貫徹되지안흐면안된다 要컨대 우리는 日本이支那의 領土를 먹는것을 默認하는者가 아님을 日本에 알리워 줄 必要가잇다

반비ー卿演說

【倫敦發電】二十一日 英國上院에잇서서의 國際問題討議에잇서 英國產業聯盟極東視察團團長이든반비ー卿은 支那事變에 對하야 如左한演說을하얏다

英國은 日支兩國과의 友好關係를 目的으로하고 極東에잇서서의 平和的發展을 希望하므로 英國의 議會나 新聞도 英國政府의 이努力을 阻害할것과가튼 言論을 避할것 特히 新聞이 傳統的同盟國이든 日本에 惡感情을 이르킬과가튼 言論은 避할것이다 (寫眞右 반비ー卿)

木戶新文相과 內閣補强工作

戰時內閣의 補强工作을强調하고잇든 安井文相의 辭任에依하야 새로 就任된 國民精神總動員의 要位에 안게된 木戶幸一侯의 拔擢은 比人事異動이 輿論과 相히 迅速히되어 世間을 놀래게하얏스나 엇이 이에이르기까지에는 充分한理由와 當然한 路程을 거러온 當然한人事에 不過하다할것이다

侯는 門閥閨閥을 背景한 華族界의 新人으로 拔擢되어 昭和五年 商工省產業合理局第一部長에서 宮中에入하야 內大臣秘書官長으로되어 牧野內府가 病으로 掛冠하기까지 그秘書官役이엇섯다 그리고 此間 侯는 內府와 元老西園寺公間을斡旋奔走하야 名聲을 올리고 他方政黨子가 貴族院에 入한後 宗秩寮總裁를 兼하자 華族界의 肅淸을圖하야 赤化華族子弟의 檢擧、吉井伯夫人醜行問題等의 處理에 怪刀亂麻의解決을 示하야 조금도 右顧左眄 優柔不斷한 華族의냄새를 보이지안엇다。當時 侯는 式部長官 松平慶民子、侍從次長 廣幡忠隆侯와가티 宮中의 革新三人男이라 부르니만큼 緊密한 連繫를 가지고 宮中事務의 刷新에 當하야 宮廷事務와 人事의 明朗化에 大功하얏다 그러므로 侯는 牧野伯의 辭任에 殉하야 宗秩寮總裁를 辭任하려하얏스나 齋藤後任內府의 懇望을 固辭키어려워 留任하야 더욱 일홈을 떨치고 二·二六事件에 齋藤內府가 殺害되고 湯淺現內府가 宮相으로 부터轉한것을 機會로 辭任하고 宗秩寮總裁를 專任하야今日에至하얏다。

侯는 大正四年京大法學部를卒業하얏스므로 近衛公、原田熊雄男과는 同學의關係도 잇서서 學生時代부터 交遊가 잇섯음은 勿論 牧野內府의使臣 園公의門을두다리는中에 公의信任을어더 近衛公과의 密接한 關係가 곳게 매처젓다。二·二六事件後 組閣의 大命을 拜한近衛公은 그러므로 때어서 木戶侯에게 補助를 相議하얏슬것은 想像키어렵지않다 그리하야 公은 結局 健康을 理由로大命을 拜辭하얏스나 時代는 近衛公의 出馬를 要求하기를 마지안허 林內閣의 退却에뒤이어 全國民의 輿望을 지고 近衛內閣을 組織하얏다

公은 組閣에 當하야 곳 木戶侯를 起用하려하얏스나 有馬農相、瀧法制局長官等、만히 그直系가 出馬하얏스므로 侯는 오히려 閣外에 잇서 近衛內閣을 도으려하야 其初志를 實行하야왓다 支那事變의 勃發은 近衛內閣에 非常戰時內閣의 重大使命을 지게하야 政府는 爲先企劃院을 設置키로 決定하자、木戶侯를 其總裁에 안게하고 無任所大臣으로 國政에 參畫케하려하얏든바、閣內補强의 必要性은 드듸어 侯로하야금內閣에 끼게하얏다

木戶侯는 卿側한 風光이 사람을 쏘는듯하나 風采는 五尺에도 未滿하다 宮中在職中은 大尺이넘는 典型的英國流紳士의 式部長官松平慶民子、또는 六尺이넘는 巨大漢 侍從次長廣幡忠隆侯와 緊密히 結托하야 所謂華胄三人男의 一人으로 政界의 明快하야 一身에 長悼를 集中하고잇섯다 그러므로 侯에 着目하는者 일즉부터 他日 國政의 要職이 侯를 기다리고잇슴을 豫想치안는者가업섯다 侯도 또 기괴 마음에 期하는바잇섯는지어떤지는알수업스나 湯淺內府의 新任과同時에 府中으로 부러불려가잇섯슴은 蔬眞히 時勢를 達觀하기때문이라할것이다 때는 非常時、政府의 對內外政策은 드듸어 重大를 加하고잇다 唯一無二한벗 木戶侯를 마즌近衛公은 이로本格的으로 內閣의 補强을할수 잇섯다할것으로 國民도 가티 其感을 기괴하는바일것이다(寫眞은 木戶新文相)

旗艦出雲의戰鬪準備

國內生產力貧弱 輸入에全力傾注
支那의武器補給狀況

長期戰爭에依한 究極의勝利를內外에 豪語하여오든支那는 겨우 四個月밖게지나지못한 戰鬪에依하야 벌서부터넘어지는 狀態인데 이에도不拘하고 南京要人들은 長期戰爭을 繼續하지안흐면아니되게되엿다 그리함에는무엇보다도 必要한것은 兵器充實인데 支那는兵器에잇서서도 世界最大의 植民市場이다 國內에서 製造되는것은 幼稚한것에不過하고 거의全部가 外國으로부터 輸入되고잇다 少數의國內生產은枯渴되고 다만外國으로부터援助하여주는 補給品만으로 支持하여나간다 그런데 이미 平漢線正定城에서 發見된支那軍의 遺棄彈藥中에는 民國二十五年(昭和十一年)漢陽兵工廠製造라 刻印된것이 잇는것을보면 支那軍의 彈藥源이 얼마나 僅少한것을알수잇다

여기서 먼저 支那國內의 兵器製造를 一瞥하여보기로하자 即支那國內의 兵工廠中 主要한것은 漢陽(湖北省、揚子江左岸에잇는데 漢江을끼고 漢江南方에 位置하여잇다) 鞏縣(河南省、黃河右岸에잇는바 隴海鐵道沿線) 金陵(南京) 濟南(山東省) 華陽(陝西省、黃河右岸 隴海鐵道沿線) 廣東(廣東省)의 六兵工廠이고 湖南 四川 雲南의各地에도 小規模의工場이잇스나 이것들은 問題도아니된다 前記兵工廠中 가장 큰것은 漢陽兵工廠이고 金陵、濟南兵工廠이 이에 다음가는것이다 事變前까지 此等兵工廠의 製造能力은 月製造額 總計는 大體 如左하다 小銃ー約 六千五百挺 機關銃ー約 三百五十挺 小銃彈(包)ー約 五千五百萬發 野山砲ー約百卄門 迫擊砲ー約百門 砲彈ー約二萬六千發 迫擊砲彈ー約一萬三千發이다。

그런데 事變勃發後 암만生產力增加를 圖謀한다하더라도 工作機械의輸入 或은 製作의困難 原料와 熟練工의不足等을 考慮하면 大增產은 不可能할것이라 觀測된다 그우에 設備와技術이 貧弱하기때문에 精巧한信管(彈丸을炸裂시키기爲한裝置) 機關銃 火砲等의 大量生產은 到底히希望할수업다 하물며 事變開始後 我空軍은 屢屢 前記各工廠을目標로 猛擊하야 金陵 漢陽兩兵工廠과가튼것은 거의粉碎되다시피 損害를 蒙하엿다 結局支那로서 大規模的兵器彈藥補給의길은 外國으로부터 輸入하는수밧게다른方法이업다 支那가 第一만히 兵器를 購買하여드리는 相當國은 獨、英、白耳義、瑞典等小國에 잇는 兵器會社이다。歐洲의 大陸軍國은 모두 自國의 軍備擴張에 忙殺되여 特別한 好條件이잇는 境遇에限하야 獨、伊、米各國도 支那의購入에 應하고잇스나 獨伊와我國과의 接近으로 이兩國과는 이것도困難하게되엿다 뿐만아니라 支那가 가장待望하고잇는 米國은 政府에依한 兵器輸出禁止命令을 發하엿다 이는米國의民間對支武器輸出에도 重大한影響을주어 歐米依存의支那의苦痛은 相當히 크것이다

如斯히 兵器輸入이困難한情勢에잇는때 支那에對하야 蘇支密約에依한蘇聯으로부터의 武器供給은 大靑龍이며 英皇帝戴冠式 參列次 渡歐하야 事變勃發當時 歐洲에잇다가 最近에 歸國한孔祥熙의 歐洲에잇서서의 暗躍의成果이야말로 支那全土가 眞實로 오래동안待望한鑛物이다 歐洲의 兵器製造會社는 大部分 所謂國際資本에依하야 構成되여잇서 境遇에따러서는 各國政府의 此等會社에對한拘束은 資本의힘에맛잘는지도모르는것을 考慮하면 前述한歐洲列國의 日支事變에對한原則의態度에關係업시 孔의暗躍의成功率은 相當히높을것이며 特히 事變以來 支那에對한 好意的態度를 持續하고잇는 英佛兩國資本이 支那의 兵器購入에 多大한便宜를 與하고잇는것은疑心할餘地가업다 一部에서는 支那側은 孔祥熙의 歸國을 기다리여 對日抗戰을 確定할것이라고까지傳하여젓든것이다

그러타면事變勃發以來 支那가 購入한兵器는 얼마나되는가、九月까지 支那側에드러간 兵器는 飛行機ー百九十機 其他飛行機部分品代로 百卅萬弗 野砲ー百十二門 步兵砲ー七百八十門 迫擊砲ー百六十五門、高射機關砲ー四十八門 機關銃ー一二百挺 輕機關銃ー三千三百五十挺 高射機關銃ー六十挺、小拳銃ー四千弗 同上彈藥ー四十四萬弗 砲彈ー十四萬五千發 機關銃小銃彈ー千五百七十萬發 爆彈ー二百四十發 同信管ー六萬一千個 火藥及原料ー五千四百五十噸 廿萬磅及 十一萬弗 鐵條網ー三千噸 戰車、裝甲車ー九十八臺 트럭ー百五臺 魚形水雷ー卅六個 敷設水雷ー百個로推算된다 이數字中에도 支那의 兵器補給은 全然外國으로부터의購入에依賴하고잇다는 實情을表現하고잇다

그러타면 此等兵器가 如何한經路를밟어 輸送되고잇는가? 이미我海軍의支那沿岸封鎖斷行에依하야 從來가장 만히 武器를陸揚하고잇든 上海가閉鎖되엇스므로 海路로서는 香港及海防(佛領 印度支那)의 兩港이輸入兵器의 陸揚港으로되엿다。香港으로부터는 廣九鐵道、粵漢鐵道에依하야 奧地로 運輸되며、海防으로부터는 鐵道로 河內를 經由하야 廣西省鎭南關에到着하여 舟車에옴기여 粵漢線에連絡된다。또河內로부터 滇越鐵道로 雲南省昆明을 經하야 四川省에連絡하는것도 考慮되나 前二者와는 比較하지못하리만치不便하다 陸路로서는 蘇聯과의連絡路로 新疆省迪化ー甘肅省蘭州를 經由하야 西安에이르러 隴海鐵道와連絡하는 一線이 第一조흐나 現實問題로서 迪化、蘭州間은「베스」가 通한다고하나 三千餘키로에달한 不毛荒漠한沙漠을通過하지안흐면아니되어 航空機와가튼 兵器의部分品으로 分解할수잇는것은몰라도 重量이큰兵器의輸送은 相當히 困難하게된다 또다른經路로서는 外蒙을通하야 平綏線의 張家口或은 包頭를經由하는 綏支連絡線이잇스나 이것은 我軍이 同地域을 占據하엿기때문에 完封되고마럿다。그러고보니 結局은 南支의前記二線뿐으로된다。

歐米로부터 郵便으로「마닐라」에 到着되여 同地에서 英佛船에移積되여 香港이나 海防으로兵器가 輸送되거나 또는 英、佛領土를 通過함은 比較的容易하게 될것이다、支那는 모든犧牲을무릅쓰면서라도 南支의 兵器輸送線을 確保함에 努力할것이다

一方孔이 歐洲에서 暗躍하여 成立된購入契約에 依한 大量成的兵器는 어느때쯤 支那에到着할것인가 各國兵器製造會社에는只今大量的貯藏이업다하니 注文을바든後 製作하기始作하엿다하면그것이 到着되는것은 明春以後로될것이다、그때까지는 少量式南方으로부터 輸入될것이다 그래 二十日에는 드디어 支那側은海路廣東으로부터 直接輸送路를再開하기爲하야 我海軍의 威力을恐怖하야 自己네스스로 封鎖한珠江의 航行을 開始하엿다 平時의粵漢鐵道一日의 輸送量五千噸을 極度로利用하고저 한인데 現在 我航空隊의 猛爆은 同鐵道에도 加하고잇스므로 이計畫은 支那側이 行하려하는것가티 잘遂行될지알수업다 그우에 戰鬪는 더욱더욱 激烈하게 되여 兵器의 消耗는 日本軍의 猛擊과하게 加速度的으로 增加하게될것이바 戰局과 背後의 輸送關係의 雙方으로보아 支那軍兵器不足은 益益深刻하게 될것이라고觀測된다

白耳義內閣 總辭職?

【白京發同盟二十三日發】白耳義政府는 방제란드首相이 副總理로잇든 國立銀行의 不正事件에 關聯되여 從來여러番 危機를傳하엿스나 二十四日 國務會議에서 內閣은 할수업시 總辭職을 斷行치나안는가 觀測된다 방제란드首相은 右事件에關하여全然 無罪하다는旨를 表明하고一般도 이를 認定하고잇스나 首相은最近健康이조치못함을理由로 辭意를漏洩하엿스나 皇帝레오폴드三世陛下에게 慰留되여 今日에至하엿다 佛蘭西 리빌나에 滯在中인 首相은 國務會議에 出席키 爲하여 急遽歸國하게 되엿스나 九個國會議를 目前에두고 主催國 白耳義內閣總辭職問題는 各方面으로부터 注目되고잇다

金利는現狀維持 增稅는明言不能
◇……賀屋藏相 談

來年度豫算이 더膨脹될지 어떨지는모르나 物價騰貴로因한 膨脹은업슬것이다 放任하면 物價騰貴가 必然하겟스나 輸入物資의 消費는 特히 極力節約해야할일이다 消費節約이 잘되면 그것으로 資金도나오겟는데 消費節約이 잘될는지는 實行에잇서서 物價騰貴를 抑制키爲하야서도 價格公定論도잇스나 要컨대 그것은 結局統制經濟로서 根本은 亦是 살것을 사지안코 견듸는데잇다 低金利政策은 現在의條件을 維持해갈터인데 逆轉은생각할수업다。持貿易政策으로 資金流通、輸入增大를 막고잇스나 市場은 自然緩和될것이다 增稅는 한다고도 안한다고도 明言할수업다

朝鮮電力最終拂込

朝鮮電力에서는 今夏拂込徵收에 依하야 三千萬圓、四分의三拂込으로되엿는데 寧越發電의 完成에 依하야 更히 十二月에 最終拂込을 徵收키로內定하엿다 이로서同社는三千萬圓全額拂込으로될터인데 同社事業으로보아 明年春에는 倍大增資의 增資가 具體化될것이 豫想된다 同社에서는 右拂込七百五十萬圓으로써第一、三和의借入金을 償還할터이라한다

勿驚!! 全國物價暴騰의此際一萬足限하야從前價格三圓八拾錢으로提供함!

五大特長 製品優良 製法巧妙 外裝美麗 耐久絶對 實物確實

百四號純佛式

八十六號山トンビ式 現代青年紳士의愛用靴

二十二號新佛式 麗美는新流行의新佛式으로

甲皮는 山羊黑ボックス革 底革 英字青防水底革

短靴 三圓八拾錢均一

今日 文化는 尖端에서 流線으로 今年의青年向 短靴도流線型으로 百六號流線型

中年紳士愛用 三釦短靴 ボタン式 八十五號

平壤府東大院里私書函八十七號
平安製革社洋靴部
振替京城一九四三四番・電話一四三〇番

百十四號 女校靴 三圓卅錢 制服의貴下께 獎勵함

體裁優美 耐久力强 全國中學校 推獎得意品 이도 斷然四圓八十錢 二十七號男校靴

全國各 官廳及青年團 男女中等學校 京鄕體育團體 一般運動具店 御指定 全鮮蹴球大會公認

옥쓰포드號 웃뽈A 五圓 B 四圓五十錢

蹴球靴 四圓八十錢 (白・黃・黑色) 靴界의無敵 艦隊號平安式

特典 體育團體名으로 十足以上注文主에 一足씩 비쓰로無代進呈

△寸法取하는法

此圖面과가티 鉛筆을곳추세우고 周圍를그리고 金尺에寸數로一番二番三番을그려주시오 寸法에依하여 特製하는것이오니寸法을꼭그려주시요

◎注文方法 一、上記와如히足型을그리고 號數와靴名과住所氏名을明記하신後送料로써 郵便切手 三十九錢을 必히添付하여 書信注文하시요

●特約同盟店募集 全國一郡一邑單位로 特約同盟店을募集하오니店印을捺印하여 三錢切手添付로請求次第同盟規約書無代進呈

型錄請求次第無代進呈

淋病藥
이有効한作用

有田淋病劑의特徵 內服함으로서 利尿、殺菌、消炎、鎭痛、防腐、止膿、驅毒等의綜合的効果를나타내고不快症狀을輕減하며連服함으로서、治癒의目的을達하게함이特徵입니다、特히本劑는健胃强壯劑도配合해잇슴으로胃腸障害가업서서安心하고連服할수잇습니다

淋病은꼭根治식히라

淋病은膿과 痛症만갓치면 나은줄로 생각하는분이잇지마는 痛症과膿이갓처도 尿道內의淋菌을根本的으로 絶滅식혀두지안으면 急性은慢性이되고 慢性은더하야睾丸炎、膀胱가다루、尿道狹窄、淋毒性關節炎、生殖器神經衰弱等의苦生하게됩니다 可恐할淋菌은 個人을害치는데 끄치지안코家庭에社會에 毒素를傳播하는것입니다 加療는一日一時라도 速히根氣잇게徹底的으로治療를하여야할것입니다

아自己의過失을一日이라도速히回復히여야합니다 慢性이낫가지안는다고하야放任하고잇는분은無理解者이며淋毒을傳播하는가장可憎할不道德漢입니다

一注意一 素人의局所治療나自家尿道洗滌는淋菌을도리혀속으로드러보내서後部尿道炎을일으키든지、膀胱가다루睾丸炎等에 걸려서意外로 苦生하는분이 만습니다、가장삼가야될것입니다

如何한藥劑를 最良이라할것인가

그것은內務大臣을會長으로하고、醫藥界의最高權威者를委員으로하야、慎重審議한結果그品位를定하야日本藥局方에收載하고內務省衛生試驗所에서檢査封緘한藥劑가우리醫藥界의指針이되야잇습니다

有田드랍푸의淋病劑는政府指定・醫藥界最高權威者選定의日本藥局方收載內務省衛生試驗所封緘의治淋劑大雜을主藥으로한許可濟의治淋劑입니다

藥의有効無効는小便을보면안다

淋病患者가여러가지療法으로迷惑하는것은淋菌을가장治療困難한場所에모라넛는것이되고맙니다。

第一注意할것은小便입니다 小便을컵에다바다보면 淸淨하여야할尿가混濁하며 실오라기가튼것과 콤마狀과가튼것이 浮沈해서잇습니다

混濁하고잇는것은膿이요실오라기와콤마狀의것은淋菌의附着해잇는 白線이떠잇는것은淋絲입니다。여러가지藥을먹고注射를 해도小便中의 실오라기가튼淋絲가減하지안으면헛것입니다

藥이有効한것이면濁도곳치고 痛症도업서지고 淋菌도減하고 健康體의 淸淨이되야 드듸어全快의目的을達케되는것입니다

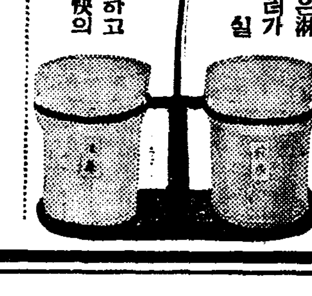

責任製劑者 有田音松

有田ドラッグ專賣所
京城 一郵便本局前 一龍山錦兵町前
平壤 本町一
釜山 幸町一
群山 驛前通
全州 高砂町
光州 本町三
木浦 榮町二
大邱 弓町
馬山 京町三
麗水 港町
蒲項 本町
兼二浦 本町
鎭南浦 漢頭里
海州 南本町
新義州 桜町
元山 本町三
咸興 軍營通一
羅南 生駒町

治山治水完璧爲해 砂防工事를續行

十三年度以降施工內容決定

慶南道의重要事業

【釜山】 치산치수의 완벽을 도모하고 황폐림야의개발 홍수참화의 근절등을 기하는 경남도에서는 소화십이년도부터 종래의 계속사업인 락동강류역사방공사 동류역외 사방공사 재해림야복구(災害林野復舊) 초기황폐림야(初期荒廢林野)의 민영(民營)사방공사조장등의 일대사방사업을 계획하고 도산림과직원을 대증원하는등시 주요각군 십여개소에 사방사무소(砂防事務所)를 설치하고 사방공사시행중리 이백십팔개소에 사방구역보호조합(砂防區域保護組合)을 설립케하는등으로 사업수행에 주력하고잇서 동사업에 만흔 기대를 가지고잇는데 소화십삼년도 이후의 사방공사계획내용은 다음과가다

年度	經費(圓)	施工面積(坪)
洛東江流域砂防工事		
一三年	一五〇、〇〇〇	五〇〇
一四年	一五〇、〇〇〇	五〇〇
一五年	一五〇、〇〇〇	五〇〇
一六年	一五〇、〇〇〇	五〇〇
一七年	一五〇、〇〇〇	五〇〇
一八年	一五〇、〇〇〇	五〇〇
一九年	一五〇、〇〇〇	五〇〇
二〇年	一八五、〇〇〇	五七〇
二一年	一八九、五〇〇	五七九
二二年	一九二、五〇〇	三八五
二三年	一九二、五〇〇	三八五
二四年	一九二、五〇〇	三八五
二五年	一九二、五〇〇	三八五
二六年	一九三、〇〇〇	三八六
一三年	八八三、五〇〇	一、九〇〇
一四年	八八三、五〇〇	一、九〇〇
一五年	八八三、五〇〇	一、九〇〇
一六年	八八三、五〇〇	一、九〇〇
一七年	八八三、五〇〇	一、九〇〇
一八年	八八三、五〇〇	一、九〇〇
一九年	八八三、五〇〇	一、九〇〇
洛東江流域外砂防工事		
一三年	六八、四五〇	一八五
一四年	六八、四五〇	一八五
一五年	六八、四五〇	一八五
一六年	六八、四五〇	一八五
一七年	六八、四五〇	一八五
一八年	六八、四五〇	一八五
一九年	六八、四五〇	一八五
二〇年	一九〇、四五〇	一、〇五〇
二一年	一七六、〇二〇	一、〇五〇
二二年	一九九、八〇〇	五四〇
二三年	一九九、八〇〇	五四〇
一四年	一九六、八四〇	五三一
一五年	一九九、八〇〇	五四〇
一六年	二〇二、〇二〇	五四六
災害林地復舊砂防工事		
一三年	一五〇、〇〇〇	一五〇
一四年	一五〇、〇〇〇	一五〇
民營砂防工事		
一三年	九八、七〇〇	七〇〇
一四年	九八、七〇〇	七〇〇
一五年	九八、七〇〇	七〇〇
一六年	九八、七〇〇	七〇〇
一七年	九八、〇〇〇	七〇〇
一八年	九八、〇〇〇	七〇〇
一九年	九八、〇〇〇	七〇〇
二〇年	一四七、〇〇〇	一、〇五〇
二一年	一四七、〇〇〇	一、〇五〇
二二年	一五三、〇二〇	一、〇九三
二三年	一六八、〇〇〇	一、二〇〇
二四年	一六八、〇〇〇	一、二〇〇
二五年	一六八、〇〇〇	一、二〇〇
二六年	一五九、六〇〇	一、一四〇

動力利用開畓熱 年復年으로膨脹

咸南道內서今年開畓十三個所 申請中의것도廿餘件

【咸興】 최근함남도는 농공병진(農工併進)의 추세에 따라서어느군대를 막론하고 동력을리용하는개답열이 팽창하야 금년도 도비가 주목되고잇다 금년도 도비보조로 개답한것은 십삼개소에 일천일백팔십칠정보 이외에 수리조합관계의 개답 일천삼백정보를 합하면 이천사백팔십칠정보의 광대한면적이 개답되엿다 그리고 방금 도당국에 개답보조신청을 하고잇는것도 이십여건의 다수로서 이천오백정보의 광면적인데 도당국에서는이에대하야 적극적으로 보조장려하야 토지개량을 조장할방침이라고한다

大滿測量學院 第一回卒業式

【奉天】 백만에가까운 재만조선동포의 자제들중에 상급학교로 나아가지못하고 취직방면으로 나아가려는 청소년들을위하야 봉천시내평안통(平安通)에창설된대만측량학원(大滿測量學院)은 당국자들의 끈힘업는열성과 노력으로 교운이나날이 번창하야각방면에서 만흔기대를가지고 잇든중 시월이십오일에는 제일회졸업식을 거행하리라는바 졸업생의 구십이명은 졸업식을 두고 전만각지로 채용되어갓슴으로 학원당국에서는 기뻐하는 한편 졸업식도 하기전임으로 매우섭섭하엿다는데 금번졸업생은 사십삼명으로써 우등생으론 연수(嚴然秀)리희국(李熙國)박동건(朴東健)최영호(崔泳鎬)강금식(姜金植)오건영(吳建泳)등여섯명이라고한다

佛法研究會에서 文字普及運動

【益山】 익산군북일면신룡리 (益山郡北一面新龍里)에 잇는 불법연구회(佛法研究會)에서는 종래부터 동회부근의 무산아동의 교양을 목적하고 주야학 (晝夜學)을 경영하야 이래우수한성적을 내여오든바 금년겨울농한기에는 현재야학(夜學)아동칠십명을 이백명으로 대증가를시켜 문맹에서 헤매이는 일반아동을 적극적으로 교양하리라는데 발서부터 참가자는 답지한다하며 교재로서는 국어 산술 조선어 작문(國語, 算術, 朝鮮語, 作文)등의 보통학교일학년으로부터 사오학년정도의것이라는바 일반의 기대가자못크다고한다

大邱府會召集 追加豫算等審議

【大邱】 대구부에서는 십이년도 사업중 기채인가를어든 도로포장비(道路鋪裝費)등과 승합자동차사무소(乘合自動車事務所)、동차고신축비(同車庫新築費)및 도로포장비충당구채(道路鋪裝費充當償債)등의차환자금에 충당하는 공채구만팔천원및 수도배급확장 (水道配給擴張)으로인한 추가예산등을 심의코저 이달중으로 대구부회를 소집한다고한다

漫談大會開催 廿七、八兩日間

【平壤】 만담계의 스타-신불출(申不出) 한재경(韓才景)량씨는 국민협회 평남지부의 초대를 바더 이십칠、팔량일밤마다 백선행기념관(白善行紀念館)에서 만담대회를 개최하기로 되엿는데 신일선(申一仙) 라품심(羅品心)량양도 출연하기로되여 인기는 비상하다한다

船腹不足으로 新穀의出廻遲滯

穀港木浦에滯貨山積

【木浦】 곡창전남의 곡물집산지로 목포에잇서서는 신곡의출회기를 당하야 맹렬한 선복기근(船腹饑饉)에봉착하여잇는바 목포곡물상조합의조사에의하면 만약이대로 배선난이계속되는때에는 본월말까지는 적어도이천돈(噸)의체불이적체될것임으로 이의완화책으로서 직접선회사(船會社)와교섭하는일방 조선곡련(朝鮮穀聯)을 통하야 적극적타개책을강구하기에여념이업스나 좀처럼조흔바침이보이지안함으로 그전도를 심히우려하고잇다고한다

娼妓飮毒

【漁大津】 지난이십일일 오전한시경에 어대진영락관(漁大津永樂館)에서김춘선(金春仙)이라는 창기가 양재물을마시고 고민하는것을 주인이발견하고 응급치료를 가하엿는데 들은바에 의하면전기 김춘선은 기구한운명의 주인공으로삼사년동안 화류계로 돌다다이다가 지난칠월중순부터 강원도삼척군 원덕면 림원리 (三陟郡遠德面臨院里)에거주하는최두

開港以來의初記錄 一日運賃만萬餘圓

鎭南浦의貨物輸送量激增

【鎭南浦】 화물수송제한 복구이래 진남포의화물은 대격증되여지난십륙일은 하로동안 칠천구백십삼돈 수 일천삼백사십돈 운임일만이백구십삼원이란 진남포창설이래 첫기록을 지엿다고한다 이는공업도시건설을 압두고 자연적을 증가되여 소화칠년도에 비하여 약칠배나 증가되엿다는바발송화물은 평과, 쌀, 잡화류가 최고를 점령하고 잇스며 지난 이십일발착 총 화물돈수는 일만칠천륙백이돈으로 운임일만이천팔백이십사원삼십이전에 달한다고한다

平壤工業俱樂部 廿五日에創總

【平壤】 평양부내의 공업의발전을 도모하고 상호간 복리증진을 도모하는일방 조사연구하여 공업지식의보급과 회원의친목을 목적으로하는 공업구락부를 설립하고저 그동안준비중이든바 이십오일오후한시부터 부공회당(府公會堂)에서 창립총회를 개최하게되엿다 이날에는 규약의결정、역원의선거를 하기로되엿는데 다음의사업을하기로되엿다

一、工業助成에 關하여 必要한 事項을 調査研究할것

二、官民의 聯絡에 關하고 又는 意見의 開陳할일

三、工業에 關한 調査發表又는 刊行할일

四、前項外에 本會의目的을達成함에 必要한事項

魚商二名이溺死

섬건너다潮水에휩쓸려

【唐津】 지난 이십이일 오후삼시반에 당진군 석문면 삼봉리(石門面三峰里) 김경칠(金景七)과 동면 교로리(橋路里) 김중화(金仲和)는 도비섬(飛島)을 건너가다가 급히 몰려오는 조수에 휩쓸려죽엇는데 탐지한바에 의하면 전기 량인은 어상(魚商)으로서 도비섬어장(漁場)에 생선을사려갓든자로 그와가티 참사를 하엿다고한다

檢査人員不足 新穀出廻支障

【鎭南浦】 최근진남포곡물검사소 (穀物檢査所)에서 하로동안에검사수량은 정조(正租)가일만가마니 백미가정천가마니 소매기라 가약이천가마니로 이만여의수짜를보이고잇다는바 현재동검사소에검사원은 겨우 십삼명밧게되지안흠으로 검사시일이지연되여 일반곡물업자들은 막대한불편을늣기고잇다고한다

數千圓의窃盜犯 南浦署에서檢擧

【鎭南浦】 최근진남포시내는 각처에서 절도사건이 빈발하여경찰은 두통거리로 부민은 커다란 걱정거리가되여오든바 이십이일오전세시경 행동이수상한 부내명정 김성권(金成權)(二五)을 출구(出口)순사가 검거취조한결과 그소년은 금춘이래 부내를횡행하면서 전후삼십여회나 절도행각을하여 수천원을절도한 사실이탈로되엿다 그소년의범행한 절도수단방법은 극히교묘하여취조경관도 깜작놀내엿다고한다

轢死한兩女性 身元모다判明

【平壤】 작보=이십삼일오전아홉시 보통교(普通橋)우에서 참혹히치여죽은 두녀성에 게대해서는 대동서와 철도당국에서 신원을조사중이든바 한명은 부내서성리(西城里) 장병성(張炳星)의처 정화계(鄭花桂)(三)도한명은 역시서성리 림막향(林莫香)(三)으로판명되엿다 가족들은 볼우도 몹시스럽게 변해버린모양에 기절까지하엿고 가정이빈한하기때문에 나무(薪)를하려고 부근산에향하든중 무때문에 기관차에서 바라보지안엇고 두녀성은 좁은다리우에서 피할곳이업서서 드듸어 참혹히 치여죽게된것이라한다

少年窃盜逮捕

【鎭興】 원적을 충청남도청양군화성면구재리 (忠淸南道靑陽郡化城面九在里)에두고 현주를 함남진흥(咸南鎭興)에둔 정복진(鄭福鎭)(假名)이란소년은 지난이십일일 밤열두시경에 함남진흥시(鎭興市)조필호(趙弼浩)포목상점에 침입하야 철궤안에두엇던금이백사십구원을 훔친것을 탐지한관할경찰관진흥주재소원들은 맹활동을한결과 그익일인 이십이일오전아홉시경에우기혐의자를 체포하야 방금엄중취조를 하는중이라고한다

雲林觀瀑隊歸還

【元山】 본보원산지국주최의 문천운림관폭대(文川雲林觀瀑隊)는 예정과가티 지난이십일 오전륙시 일대이십여명이 자전거로용약출발하여 일백오십리나되는장거리연도에 단풍등 여러가지풍광을 보면서 동일오후두시에모든난관을 돌파하고폭창이 이백륙십척이나되는 천하명승 운림폭포를 관상하고 익일오전한시무사히 귀환하엿다

木都新義州에 燃料飢饉念慮

【新義州】 목재의 도시로 연료가풍부하기로 세간에 알려진신의주에 금년에는 연료가부족하게되리라하야 큰공황을 이르키고잇다 초종도되기전인 오늘날에 벌서 장작한차에 례년보다는 이활내지 삼활이 폭등하고 신의주에 독특한연료인『목득이』(木材端切) 한평에는 례년보다 십원 작년보다는 팔원이 폭등하야 이십이원식에도 용이허어 더살수가 업는형편이다 엇지하야 연료가 이와가티 폭등되느냐하면 이『목득이』를 원료로하는섬유공업(纖維工業)과 가내공업(家內工業)은 늘어가는반면에 루보한바와가티 자재(資材)는 작고감소되여『목득이』 생산은 금년에 격감되리라한다 즉작년통계에의하면 신의주부내 영림서(營林署)와각제재공장에서 생산된『목득이』는 사만칠천사백삼십팔입평(立坪)이엇는데 그중에서 연료로 소비된『목득이』는 삼만륙천일백칠십사평이오 그남어지는 전부 공업용으로 소비되엿다한다 그런데 금년에는자재의결핍으로 모다한하야『목득이』총생산량은 삼만칠천구백오십평밧게 되지못하리라고하는데 그중에서 영림서산일천오백평은 왕자제지(王子製紙)로 가게되고 민가산 삼천평은 안동제지회사(安東製紙會社)로 가게되얏스며 그우에 미가공장으로갈것도잇슴으로 결국 금년에 연료로 나오게될『목득이』는 작년보다도 륙천평내지 팔천평이 적게될것이 원인이라고한다

江西郡의年中行事

聯合結婚式準備

每年十一月廿三日을期하야 坊次面長老敎會에서

【平壤】 강서군잉차면삼리 (江西郡坊次面三里)장로교회당에서는 수년전부터 관혼상제비의절약과 의식의장엄을 목적하여 련합결혼식을거행 생활개선의 모범을 보히어 각방면에서 호의의환영을받아왓는데 금년도 례년의례에따라 십일월이십삼일에 련합결혼식을거행하기로되엿다 지금까지의 신청은 부근동리에서 다섯쌍 대동군(大同郡)에서 한쌍 합계여섯쌍뿐이나 기일까지에는 스므쌍을 넘길것으로 기대되고잇다

取消申請

十月十四日 貴報第五千八百九十八號地方論壇에 記載된『海星講習所昇格에 對하야』란題下의記事中 昇格에萬圓金이不足하다든지 地方有志의 後援이업스면廢止할수밧게업다든지 講習所經營이敎會의目的이 아니라든지한말은全然敎會의意見도아니고또는講習所內容도 그러치아님으로該記事를取消함

昭和十二年十月二十一日 新高山天主敎會神父 兪順和

朝鮮日報社 貴中

釜山市計變更及追加概要

第六 變更하려고하는街路 第一表及別紙圖面과如함

追加하려고하는街路 第二表及別紙圖面과如함

追加하려고하는土地區劃整理地區

面積 七百七十六萬四千平方米 (前回決定한分과의合計 一千二百九十七萬四千平方米)

第一表 當初計劃變更하려고하는釜山市街地計劃街路는如左

	等級	類別	番號	幅員	起點	終點	主要經過地
當初計劃	大路	一	二	三五米	凡一町	凡一町	釜田里、第九號廣場
變更計劃	〃	〃	二	三五	凡一町大路第一類二號路線終點	楊亭里市街地計劃區域界	
當初計劃	〃	三	一三	一五	凡一町	田浦里	門峴里
變更計劃	〃	〃	一三	一五	門峴里、凡一町界	凡田里、蓮池里界	田浦里、釜田里、大路第一類二號路線
當初計劃	〃	〃	一四	一五	凡一町	田浦里	
變更計劃	〃	〃	一四	一五	凡一町第六號廣場	田浦里大路第三類十三號路線	凡一町 第七號廣場
當初計劃	中路	一	一六	二〇	凡一町中市場北方	門峴里	
變更計劃	〃	〃	一六	二〇	凡一町大路第一類二號路線	門峴里大路第三類一三號路線	

第二表 追加決定하려는釜山市街地計劃街路如左함 (別紙圖面表示와如함)

等級	類別	番號	幅員	起點	終點	主要經過地
大路	二	四	三〇米	釜田里 第八號廣場	釜山里 第九號廣場	釜山里
〃	二	五	三〇	釜山里 第九號廣場	開琴里 市街地計劃區域界	堂甘里 第十號廣場
〃	三	一五	一五	凡一町 第六號廣場	堂甘里 第十號廣場	凡一町 鐵道京釜線西側
〃	三	一六	一五	田浦里 大路第一類二號路線	田浦里 大路第一類五號路線	釜山里 第八號廣場
〃	三	一七	一五	釜田里 第八號廣場	田浦里 大路第三類十三號路線	釜田里 大路第一類二號路線
〃	三	一八	一五	釜田里 第九號廣場	同右	田浦里 中路第二類十六號路線
〃	三	一九	一五	同右	蓮池里 中路第二類二十七號路線	凡田里、蓮池里界 第十一號廣場
〃	三	二〇	一五	凡田里、蓮池里界 第十一號廣場	開琴里 大路第二類五號路線	開琴里 鐵道京釜線橫斷
中路	一	一七	二〇	釜田里 中路第二類五號路線	凡田里 大路第三類二十號路線	凡田里 中路第二類二十四號路線
〃	一	一八	二〇	楊亭里 第十二號廣場	楊亭里 市街地計劃區域界	楊亭里 第十三號廣場
〃	一	一九	二〇	楊亭里 大路第一類一號路線	同右	同右
〃	二	一五	一五	田浦里 大路第一類二號路線	田浦里 大路第三類十三號路線	田浦里 大路第三類十七號及十八號路線
〃	二	一六	一五	田浦里 大路第二類十五號路線	釜田里 中路第二類十七號路線	釜田里 大路第一類二號路線
〃	二	一七	一五	田浦里 大路第三類十三號路線	釜田里 中路第一類十七號路線	
〃	二	一八	一五	同右	川浦里 中路第二類十七號路線	伽倻里 中路第二類二十一號路線
〃	二	一九	一五	同右	同右	
〃	二	二〇	一五	伽倻里 大路第二類五號路線	開琴里 大路第二類五號路線	伽倻里 中路第二類二十號路線
〃	二	二一	一五	同右	伽倻里地內	
〃	二	二二	一五	堂甘里 大路第三類二十號路線	釜岩里 中路第二類二十二號路線	堂甘里 中路第一類二十三號路線
〃	二	二三	一五	同右	釜岩里 中路第二類二十一號路線	堂甘里 中路第二類二十一號路線
〃	二	二四	一五	凡田里 大路第三類十三號路線	釜岩里 中路第二類二十一號路線終點	凡田里 大路第三類十九號路線
〃	二	二五	一五	凡田里、蓮池里界 第十一號廣場	凡田里 中路第二類二十一號路線	
〃	二	二六	一五	凡田里 大路第一類十三號路線	蓮池里 中路第二類二十七號路線	
〃	二	二七	一五	釜岩里 大路第三類二十號路線	楊亭里 大路第一類二號路線	蓮池里 中路第二類二十八號路線
〃	二	二八	一五	蓮池里 大路第三類二十號路線	草邑里 中路第三類十九號路線終點	蓮池里 中路第二類二十七號路線
〃	二	二九	一五	蓮池里 中路第二類廿七號路線	草邑里 中路第二類二十八號路線終點	
〃	二	三〇	一五	楊亭里 第十二號廣場	楊亭里 市街地計劃區域界	
〃	二	三一	一五米	楊亭里 中路第一類十九號路線	楊亭里 市街地計劃區域界	
〃	二	三二	一五	楊亭里 中路第二類三十一號路線	楊亭里 中路第二類三十號路線	
〃	三	二一	一二	堂甘里 大路第三類二十號路線	釜岩里 中路第二類二十四號路線終點	楊亭里 中路第一類十八號及十九號路線
〃	三	二二	一二	蓮池里 中路第二類二十七號路線	蓮池里 中路第二類二十九號路線	
〃	三	二三	一二	楊亭里 大路第一類二號路線	楊亭里 中路第一類三十號路線	楊亭里 中路第一類十八號路線
〃	三	二四	一二	楊亭里 中路第三類二十三號路線	楊亭里 中路第一類十九號路線	
〃	三	二五	一二	楊亭里 第十三號廣場	楊亭里 中路第一類三十號路線	
〃	三	二六	一一	楊亭里 中路第一類十九號路線	同右	
合計	三五					

(別紙圖面表示와如함)

右街路中左와如히廣場을設함

番號	位置	面積	摘要
六	凡一町	五、二〇〇平方米	大路第三類十四號及十五號路線起點
七	同右	一一、三〇〇	大路第一類二號路線과大路第三類十四號路線과의交會點
八	釜田里	七、四五〇	大路第二類四號路線과大路第三類十六號及十七號路線과의交會點
九	同右	七、六六〇	大路第一類二號路線과大路第一類四號及五號路線과의交會點
一〇	堂甘里	一七、八五〇	大路第二類五號路線과大路第三類十五號路線과의交會點
一一	凡田里及蓮池里界	七、八五〇	大路第三類十九號路線과大路第三類十三號及廿號路線과의交會點
一二	楊亭里	一〇、〇六〇	大路大一類二號路線과中路第一類十八號路線과의交會點
一三	同右	五、〇二〇	中路第一類十八號路線과中路第一類十九號路線과의交會點
計		七二、三九〇	

別紙圖面表示와如함

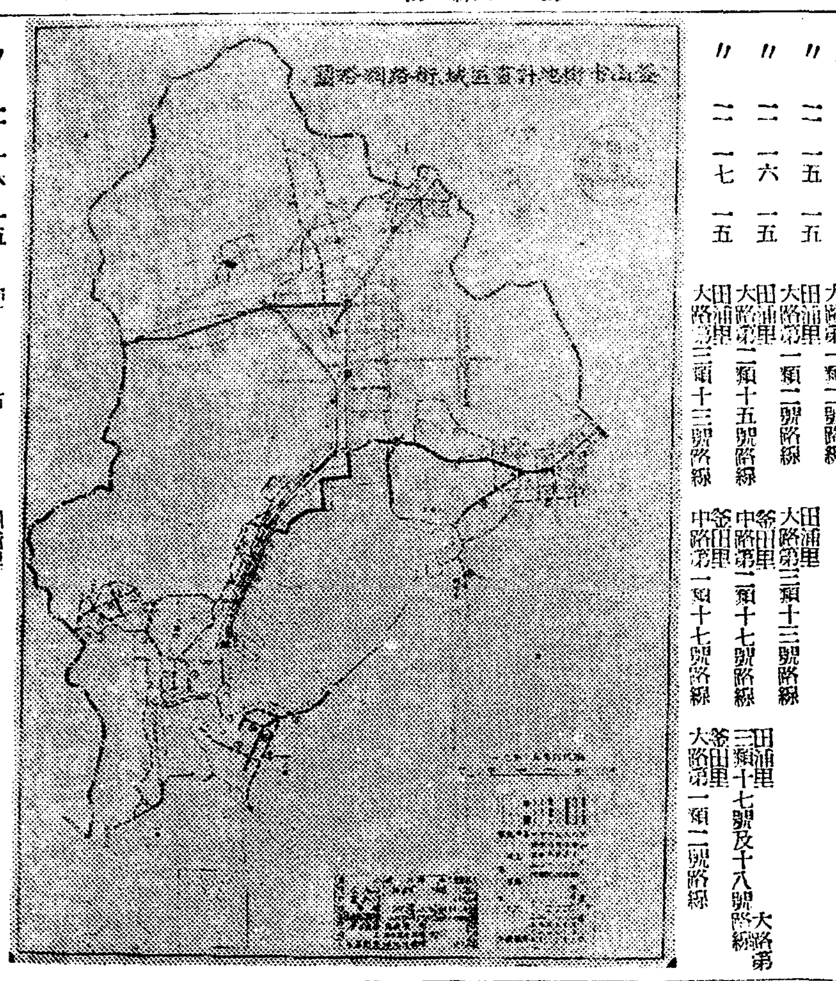

(略圖는 釜山市計圖)

長篇小說 濁流 【15】

蔡萬植 作 鄭玄雄 畫

生活第一課 (六)

초봉이는 비단 오늘뿐이아니라 크고적은일이고간에 누구한테든지 저하고시푼대로 고집을 세운다든가 속에잇는 말을조초잇게 해대지를못한다。속이야 다 우렁이속가티 잇으면서 말을 하려고하면 가령 그것이 엉뚱하다든지 분한경우에 기운이 거든로 서언시언하게 내려가지를 안코 속으로만 옥우러들어 콕 이잡기고 눈물이 아롱진다。흥분이 심하면 심할수록에 그것이 더하다。

오늘일만해도 그는 올히한레 무슨 정가맥할일이 잇엇든것도 아니요 버젓하게 다 해낼말이 잇는것을 말은 맥히고 나오지안코 남 보기에는 무슨 죄나저즐은것가티 울기부터한것이다。

전화통에는、윤히가 내동댕이를 친채로 수화기가 디롱디롱 매달려잇다。

그러거나 말거나、달은전화가 드면 심술로라도 내버려두것지만、혹시 승재가 그대로 기대리고잇슬가 민망해서 얼핏 수화기를 올려들엇다。

『여보세요』

잠긴목을 가다듬어 겨우 소리를 내이니까

『거 웬 날리가…』

하고 승재의대답이 바루 들린다。

『아니예요。여기 아즈머니가、아자씨한테서 온 전화줄알구 그랫서요』

『흥흥! 거 대단하군』

초봉이는、금시 노염이 삭으라지고、그대신 입과눈이 아까처럼 혼자 웃는다。

『…저어 로지농·칼슘 잇지요?』

『네、잇서요、보내드려요?』

『한곽만…』

『네、지금 곳 보내드리께요』

『그럼 한곽만…』

초봉이는 전화가 끈치는소리를 듯고도、그대루 한참이나섯다가 겨우 돌아선다。

그는 무어라고 아무이야기라도 조흐니 좀더 이야기를 하고시펏다。그럴바이면 이편에서 전화를 걸수도잇고 또 전화가 끗치기전에 이야기를 할것이지만 그러나 그저 이야기가 하고시펏지 그게 무슨 이야긴지는 몰은다。그래서 언제고 전화가 끗치고나서야 저 혼자만 섭섭해한다。

초봉이는 실상 승재와 한집웅미테서 살고잇다。승재가 초봉이네집 아래방을 서로어더서 밤처녁에 거처를 하든것이다。

그러니까 둘이는 아침저녁으로 얼굴을대하는터에 함게나와서 전화를가지고 무슨 이야기를 해야만할 며리는업다。집에서 부모네가 그것을 간섭하거나 하는것도아니다。

그러나 둘이는 집에서는 사세보록이한것 말구는 서루 말이업서 지낸다。

[illegible] 그러니 승재한테 말이잇는거구구나!』

이러케 물으면 초봉이는 아니라고 기를쓰고 얼골이 붉어질것이다。

뒤바꾸어 승재더러 그말을물어도 역시 그럴것이다。

이것은 그들이 거짓말을하는것이아니라 사실로 그들은 그들자신의 마음을몰으기때문이다。

초봉이는 로지농·칼슘 한곽을 끄내다가 전표를써서 먼점 준비해노흔 태수의것까지 아이를주어 배달을하라고 태수의것은 이러더러한데잇는 그의 하숙집으로 갓다주라고 일른니까 아이는 연신 빈들빈들 초봉이의얼굴을 처어다보면서

『고-상이요? ××은행 고-상이요……』

해놋는것이 눈치가 이상햇다。

『너 왜그러니? 그이가 무얼 어쨋니?』

초봉이는 속은불안도 무심결에 딸어웃으면서 물어보앗다。

『아니예요 히히……』

『저애가 왜 저러까?』

『아니예요。고-상이 어찌라구 오늘은 재가 아니오구 이러케 배달을 식히니깐 말이예요 헤헤 헤헤』

『누군데 저애가 왜저래?』

『아-주 조-상두(초봉이)시침이를 뚜욱 떠요!』

『저애좀 바요!…… 내가 무얼 시침이를 떤다구 그리니?』

『그럼 안때요? 사흘에한번씩은 꼭 가개에와서 무엇이구 사가는 고-상을 조-상이몰라요? 다 알면서……』

『그래두 나는 몰으는걸 어떠커니? 허구만흔 손님을 누가 일일히 다 나출 의련는 다든냐?』

『그래두 고상은 특별히 닮으답니다。누구때문에 유장와서 쓸데두업는것을 사가는 데요?』

『그걸 내가 어떠케아니?』

『몰르기는 왜몰라요! 다 주-상 얼굴 볼려구 그리는데』

『저애가!』

초봉이는 비로소 눈치를 채이고서 얼굴이 화룻거려 고개를돌렷다。

胃腸の弱い子を丈夫に

胃腸이弱한아해는 消化가나빠서 偏食이되고 食慾이업고 元氣를일허서 感氣에 잘걸리고 여러가지病에 걸리는等 身體의 抵抗力을 弱하게합니다

그러므로 애기를健康케 쑥쑥자라게함에는 胃腸을 튼튼히하는것이 第一이며 이目的으로 每食後의 아페틴錠의服用이 賢明한策입니다

消化도食慾도增進

아페틴錠에는 胃腸의作用을强케하고 消化를 도음는 비타민B가含有해잇는故로 食事가增進되고 消化가잘되야 榮養分이 몸에가서 元氣가 旺盛하게됩니다

發育이조아지고 肥大해저

아페틴錠은 또蛋白質,脂肪,含水炭素,구리고겡 其他諸種의榮養並發育素를 含有해잇는故로體重을더하고 血色을 조케하야 弱한 兒童의體質을 强化합니다

胃腸이弱하다고해서 쓸데업시食物에 注意하는 消極的인養生보다 무엇이나 함부로 먹을수잇는 强健한胃腸으로하는根本的인 養生法으로서 아페틴錠이 賞用되고잇습니다

定價 五五錠(四〇錢) 二〇〇錠(一圓) 五〇〇錠(二圓三〇) 一〇〇〇錠(三圓五〇)

各地藥店에잇슴

アペチン錠 (아페틴)

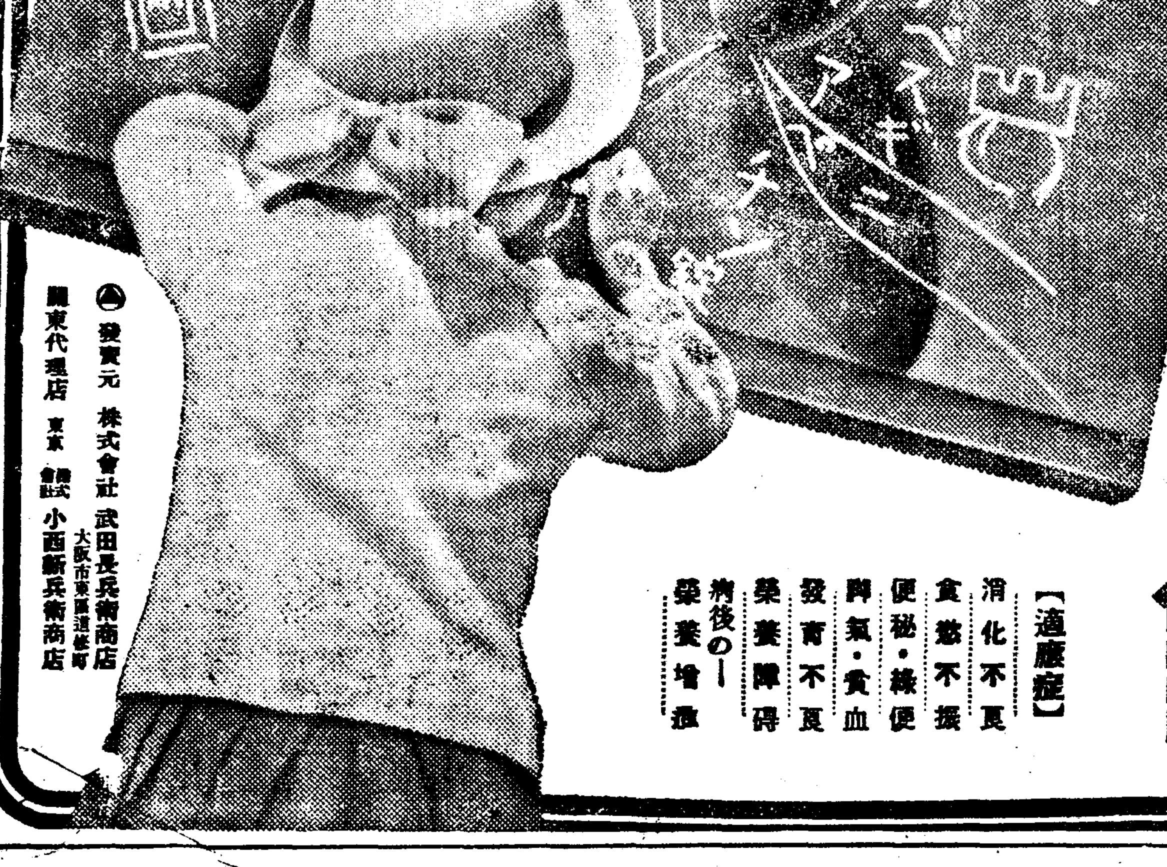

【適應症】 消化不良 食慾不振 便秘·綠便 脚氣·貧血 發育不良 榮養障碍 病後の榮養增進

發賣元 株式會社 武田長兵衛商店 大阪市東區道修町

關東代理店 東京 株式會社 小西新兵衛商店